大正十一年七月二十四日第三種郵便物認可
康德元年五月廿三日 THE MAN CHOU PAO 星期三 No.4082 (一)

滿洲報

（本報價目）每月一圓四角 六個月七圓八角 全年十五圓 郵費另收（外國除中國日本滿洲加郵稅）（廣告列資）每行一圓 特別地位加倍 長期者另議 以上俱以現大洋爲本位 但朝鮮臺灣日本內地即以日本金幣爲本位
大連市常盤町二十九番地 發行所 滿洲報社 電話
發行人 王金山
THE MAN CHOU PAO 29-31 Tokiwacho Dairen, Manchoukuo.
昭和九年五月廿三日

中美桑薩爾瓦多耳 正式承認滿洲國
令駐東京總領事西格炎沙氏 即轉達滿洲國公使丁士源氏

中美桑薩爾瓦多耳共和國政府 五月十九日通令東京之該國總領事西格炎沙氏謂 該國政府以滿洲國頒布帝制之三月一日承認新滿洲帝國云云該總領事爰即轉達滿洲國公使丁士源氏 查承認滿洲國者除日本外在歐美諸國內實以桑薩爾瓦多耳國爲最初云（廿二日東京電）

丁公使所接受駐東京桑總領 承認滿洲國書翰覺書
新帝國臣民得自由入共和國

丁公使二十一日接受桑薩爾瓦多耳總領事西格炎沙氏關於承認滿洲國之書翰及覺書如左

書翰

茲謹以書翰致貴公使接受啓者本官今本國外交部通告謂桑薩爾瓦多耳共和國以三月三日承認滿洲帝國本官乃獲有以此報告之光榮按我政府所取之舉措實爲美大陸中爲遠東和平最初出於此舉之一國本官茲新願滿洲帝國並桑薩爾瓦多耳共和國間將今日與該承認同時所開始之關係設立今後使其無限且鞏固之商業關係同時於茲並向閣下表示敬意

駐日桑薩爾瓦多耳國總領事 烈恩・西格炎沙
駐東京滿洲國公使 丁士源閣下

覺書

照得桑薩爾瓦多耳國移民法之規定凡中國及蒙古出生者均禁其入國於共和國領土茲既承認滿洲國同時凡新帝國之臣民得向共和國自由入國（國通二十二日東京電）

桑總領訪丁使
以十九日附之公文通告 正式承認滿洲帝國

中美桑薩爾瓦多耳共和國駐東京總領事西格炎河氏二十一日訪問滿洲國公使丁士源以其十九日期之公文通告桑薩爾瓦多耳共和國政府正式承認滿洲帝國（二十二日東京電）

實施帝制機會 即正式承認
因郵便遲延

查桑薩爾瓦多耳之承認滿洲國係滿洲國於三月一日實施帝制乃乘此機會予以承認但其正式承認係期於同月三日而行因此項通知以郵便寄往東京該國領事館故遲至五月十九日始以公文通告滿洲國公使於其公文中已得顯然認定其承認新滿洲帝國按桑薩爾瓦多耳國爲先承認滿洲國之理由雖不得其明瞭惟同國該國當去年三月國聯決議不承認時竟缺席未到由此觀測該國不欲受國聯所爲之不承認之決議所拘束乃以獨自之見解出此承認之舉云（國通廿二日東京電）

興安總署計畫 設興安學院

興安總署計畫於新年度設立興安學院並蒙古字印制工場努力謀蒙古民族之文化發展云

齋藤首相夫人 宴滿洲貴婦

齋藤首相春子夫人廿一日正午在首相官邸招待滿洲國今上皇帝令妹潤麒夫人及立法院長夫人等開午餐會法相拓相水野錬太郎各夫人等亦出席作陪極盡歡暢午後一時散會（廿二日東京電）

南京全國財政會議 於廿一日開會
代表百廿名議案七十五件 孔祥熙當日晨回寧

爲期改革中國中央與地方財政稅制之全國財政會議照例由廿一日到廿七日一個星期在財政部會議室開會到會者有行政委員交通財政教育鐵路各部及中央關係各省政府市政府稅關統稅處捐稅等各機關代表約一百二十名關於

一、全國課稅間互取聯絡之統一
一、整理中央及地方財政
一、撤廢苛捐雜稅
一、減輕田賦附加稅

各項全國財政稅制改革七十五案進行討議廿一日即會議第一日上午九時全員展拜中山陵墓自十時開會會議主席財政部長孔祥熙廿一日晨七時由滬抵京（廿二日南京電）

南京訊 全國財政會議二十一日開幕十七日續報到代表二十九人大會日程已擬定二十一日上午九時全體謁陵十一時行開幕禮下午一時開第一次大會二十二日上午九時全體赴國府謁林主席下午分組審查會二十三日下午分組審查會二十四日上午二次大會下午分組審查會二十五日上午三次大會下午四次大會後即行閉幕 財部賦稅司長高秉坊談此次財政會議連日收到各省提案五十餘件內容多爲減輕地方賦稅及確定地方預算對地方苛捐雜稅調査尤詳盡對裁減苛捐後更無要求中央補助情事會議提案頗一致且多屬實求是並無空談預料大會閉幕後中央地方能竭誠遵照大會議決案實施減輕苛捐雜稅當能爲人民保存元氣使農村經濟得有昭蘇機會 豫財廳向財政會議提案要點擬整理減輕田賦附加稅則計劃主張止禁私擅派欵減輕田賦附加除保安費暫定正稅二元五角附加一元五角另辦外正附總數七元以上者減三成六元以上七元未滿者減二成五元以上六元未滿者減一元五元未滿者不減根據減數由各縣編造歲出概算呈核再將各縣田賦附加連同保安費通盤核減以不超過正稅爲原則如有特殊情形者正式稅統計亦不能超過六元該省墊付中央各欵概請停止如治理黃河建築飛機場等應請中央接辦幷請中央在該省開辦所得稅遺產稅以上種種餘欵爲備充各縣及補助省庫之用 皖財政廳向財政會議提案甚夥最要者爲擬請中央通令閩粵兩省一體徵收洋米入口稅以資抵制外米傾銷而維皖省產米在廣潮兩地銷路又提該省廿三年度特種建設費亦需欵五百四十餘萬不敷甚鉅無法籌措請援浙鄂先例由中央按月撥助專欵廿萬元以利地方建設幷請全國經委會撥借築路基金等案

通車通郵問題 與黃郛政權

據日前歸國之有吉公使以自信態度向新聞記者演稱「由通車通郵問題之文字觀之實令人可笑如火車業已開通且郵政雖徵收不足稅而早已開始發受關此已「有相當收穫」」等語若依表面的只按通車通郵問題事實思之實與上述無異然而因何以此未具有重要性單爲地方的問題而惹起重大注視並因此而將左右黃郛之進退歟想黃郛去年所以進出華北者決非止於緩和迫近北平近郊日軍之鋭鋒而已於調整中日滿關係同時擬將中日協力之空氣先於華北釀成乃於期待邁入全面的中日提攜大理想之下斷然而奮起者即黃郛自身亦曾談過其後黃氏之努力雖向上述方向邁進惜未獲得十分實績但不可否認其未努力也且眞提携之前提惟在双方之誠意其實現之能否須恃其有無實現之能力者固不待言於茲通車通郵設關問題實具有重大之意義即

通車通郵設關問題

一、南京政府對於達成眞正

一、中日提携是否具有誠意

一、黃郛政權究竟能否動搖中央有無向獨自方針邁進之實力

被視爲試金石具有重大意義之國際情勢於日本稍有不利當即變更方策與持有機會主義之南京政府進行眞正提携須熟視對方之決定後方可期待成功關此點因停戰協定之附帶公約通車通郵設關對內的空氣或依對外的空氣而躊躇不前或不實行即可斷言爲對提携之前提未有誠意黃郛政局無論具有如何誠意若不以其誠意企圖動搖中央或以華北須依華北勢力向種種工作進行所謂對中日提携努力亦可斷定謂無實行之力最近設關問題若不可能是以通車通郵者實屬不可能解決雖有誠意雖盛傳全面的中日交涉行將開始然而較諸全面的交涉以通車通郵等認爲地方的問題者但此問題亦未必以如斯簡單之見解而可斷定者原來直接交涉之言詞極爲模糊想自滿洲事變以來雖未斷絕外交關係而亦未曾進行何等之間接交涉而關於通車問題之交涉黃郛氏既受南京政府指示爲行政院之一官吏即直接交涉絕對拒絕國聯及第三國之介紹只直接在中日兩國間所謂在紛爭國間成爲直接談判形式以期解決滿洲國問題時則成爲未含有以南京政府之意向所傳之在不承認滿洲國範圍內之直接交涉關於此點益世報五月九日掲載之論說指摘謂「吾人雖不反對直接交涉然而既爲中日間總括的交涉則不能不提起滿洲國問題倘提起滿洲國問題日本必將拒絕結局所謂直接交涉除實行不可能外別無他策」等語結局直接交涉者乃開始事變以來交涉陷於中止狀態之關稅問題賠償金問題等諸懸案之交涉漸次以謀解決者也對此或有認爲雖非新立案當然須恃對方之誠意如何漸次向全面的解決中日問題推進既如此須先解決通車通郵問題以爲双方之媒介依双方之誠意漸次以謀中日間之圓結

故將通車通郵問題看做與全面的直接交涉無關係認爲地方的問題者斷無其人至於成爲有吉公使其大貢獻之南京關稅減低將於五月以後實現又南京事件賠償金支付意志兩點意志之表示雖屬相當之貢獻而對於打開全面的中日關係則相差甚遠對此點據觀測倘以此關聯於中日直接交涉之文字返不如與通車通郵問題具有密接之關係關此吾人對有吉公使之談話希望作通車通郵雖屬重要其他重要交涉案件殊多之解釋然則問題之通車通郵設關問題將有如何之進展對其成否有運命相關之黃郛政權前途將如何原來通車通郵設關問題乃爲自去年五月提出之問題而中國方面並不焦急並謂若不稍理解「中國之長期辦法」（外交次長唐有壬談）即將繼續長期辦法但現今已到與華方相對的中國須稍理解日方短期辦法而華北當局亦不能不有鑒及此在停戰一周年前黃郛曾乘車於四月三日南下當時極爲元氣曾在法租界自邸會見新聞記者團發表「蔣汪兩氏關於華北政策對本人之要求已全部得諒解」等語未久各報均載稱中日好轉之記事（未完）

北鐵四次中間會商 本週或將再開
因廣田外相仍不免斡旋

北鐵讓渡交涉經廣田外相熱心斡旋奏效中間會商業已順利舉行惟十四日之第三次會商双方主張對立稍有僵持之感因此駐日蘇聯大使猶烈涅夫氏十八日特訪廣田外相託其勸告滿方再爲讓步是以交涉刻已處於頓挫狀態然居間斡旋之廣田外相鑒於漁區問題及盧布換算率交涉並其他日俄間懸案尚有許多故希望交涉仍使圓滿進行是以觀測廣田外相仍不免將執斡旋之勞勸告双方妥協然則本週內或將續開第四次中間會商云（廿二日東京電）

正太借欵中 閻錫山 又與蘇領交涉 開發路礦資源

據最近某方消息客歲三月表面似已付清之對法正太鐵路借欵中因匯兌變動法方所受之損失華方已承認擔負茲聞華方運同該路軌道改作費又提議新借欵千五百萬元傳稱此係中央方面恐今後山西省內鐵路進展故欲藉此以阻止其與正太鐵路之聯絡而壓迫山西門羅主義但最近閻錫山氏爲謀省內鐵路之進展會與由津赴幷之蘇聯領事巴慣爾蓋夫氏爲開發鐵路礦山等資源已行重要交涉云（廿二日北平電）

鐵路沿線出品 展覽會開幕

第三屆鐵路沿線出品展覽會二十日下午舉行開幕典禮到會者有田宗德何應欽及比利時公使以及各界來賓等三百餘人由田宗德主席報告鐵展旨趣云（二十二日北平電）

今日本報出版 三大張

西南各省即發 擁護中央電
全國統一以禦外侮

政息粵桂黔滇等省爲擁護中央統一以禦外侮公電即可發出（二十二日香港電）

關東州及附屬地行政 設專任文官長官統轄
拓省滿洲行政機構改革案 近將與關係各省聯合協議

拓務當局就滿洲行政機構根本對策以關東廳改革爲中心鋭意考究諸般對策中重要事項如左就此等因與關係各省之方針必不一致故作成具體案後將與關係各省聯合協議

一、關於關東州附屬地一般行政之監督制度由現在之三位一體制度分離新設專任文官長官以統轄之 其命令系統於政府一元化

一、附屬地行政權由政府收回置於拓務省之監督下

一、縮小在附屬地之領事館權限以圖擴充拓務省監督制度

一、關東州於文官長之監督下作一行政區域設置州知事

一、關東廳移轉新京使與滿洲國政府關東軍等聯絡關係密接

一、將對滿鐵之監督制度強化（國通廿二日東京電）

荷印嚴禁排日
對中國要求閉鎖領事館

在荷領印度之排日取締極爲嚴重最近在留中國人中因有露骨的煽動排日者故竟要求中國領事館閉鎖是以中國政府頗形狼狽聞已要求取消該項要求云（廿二日上海電）

日菲決定解消遠運會 另組織東洋體育協會
最初大會在東京由日菲主辦 招請滿洲國及荷印法印參加

自午前九時開會之定期會議中國竟未出席（二十二日馬尼拉電）

廿一日之定例會議由性質上言之當然要求中國出席但須看做中國不出席乃爲至當倘中國出席對已撤回之第三條改正案決再提出若被拒絕時決採取解消之方針又依此中國退席或不出席時則與菲島協議後以謀解消倘菲島不承認時日本則以日本獨自立場決定發出解消聲明云（廿二日馬尼拉電）

定例會議至十一時半再開惟本日之會議爲特別會議抑爲延長前日會議之意見經阿部巴爾嘉斯二氏折衝之結果以本日之會議爲日菲兩國之遠東大會新組織設立委員會而協議新憲法相談定於明年在東京開準備委員會且定最初之大會在東京開催主催國則爲日本及菲島並招待滿洲國荷領印度法領印度及印度諸國繼即討論新大會設立委員定名爲東洋選手權競技會採用遠東大會憲法可決修正第三條走例會於本年十月初旬在東京開會對此日本並提議希望菲島協力菲島表示贊成而議決招請東洋所有競技團體於是審議提終了即入臨時憲法制定委員之證衡由此解消矣巴爾嘉斯氏聲明如左

我等於廿日會議上在混亂裏終了後又於廿一日開會招待中日菲三國出席而中國先表示應允却又食言故我等在此同意於日本提議之解消遠東體育協會並由日菲兩國協同發請招待其他諸國而設立東洋體育協會云（二十二日馬尼拉電）

設立委員會
日菲代表致詞

新東洋體育協會設立委員會會議最後由阿部代表點呼既報之新職員姓氏全體一同拍手表示贊成當由阿部代表起立述明解消舊有大會重新設立新大會及推定各職員之氏姓氏並決定職員會爲國際歐林比克委員會等以及議事終了後由巴爾加斯當衆述一祝賀之詞並謂新大會之設立達到非常成功更期望今後之發展舉繼由平沼氏表示感謝之意謂菲島容納日本之希望實颺鳴感無量直至午後零時四十分鐘此設立委員會始行散會依如斯情形則日本主張已貫徹云（廿二日馬尼拉電）

東洋體育協會 職員已決定

在日菲兩國協同主催之下新組織之東洋體育協會役員已決定如左
菲島側 巴爾嘉斯
日本側 平沼亮三、郷隆
又特別憲法委員北島爲伊拉南日本爲阿部諸氏

大會之選手權
日得其四菲三中一

此次遠東大會各競技選手權中日本獲得田徑賽全能競技之陸上三選手權再加水上選手權計四選手權菲島得野球排球籃球三選手權中國僅獲足球一選手權所餘網球預定二十一日繼續日本對各球賽雖未得期待之成績但占大會王座之水陸兩競技就中尤爲水上競技日本已發揮偉力無遺矣（廿二日東京電）

遠東運動界 決積極努力
平沼團長談話

非島側出以好意的意態度已急轉直下解消遠東運動大會並決定滿洲國參加新組織爲出席阿布沙巴會議之日本木村總領事對此大爲滿足據乘平洋丸輪船之日本平沼團長發表左之大意談話 日本爲完全貫徹其主張今後對於新大會之發展向上決舉其全力對於遠東運動界盡積極之努力云云（廿二日馬尼拉電）

日選手將離菲

大會告終之二十一日天朗氣清陽光由雲中射出爲出迎日本選手一行之平洋丸定於二十一日午后一時離岸故選手團手携行李同至日本人倶樂部朝餐午前十一時半乘汽船赴碼頭登輪就返國之途（廿二日馬尼拉電）

網球日終告捷

昨日因雨中途中止之佐藤對阿拉鞏網球單賽於今朝十時出發前開始但天又雨佐藤在暴雨中奮戰告捷

佐藤 六—二 八—六 六—八 八—六 阿拉鞏

（二十二日馬尼拉電）

滬上中等學校 聯運會閉幕

滬中等學校教職員聯合會所舉辦之上海中等學校聯合運動會二十日閉幕各項比賽均告圓滿結果成績尚嘉（二十二日上海電）

組旗族護國會
發起人正奔走求當局援助

奉天私立崇文中學校前副校長禮謙氏（三七歲）茲值溥儀執政登極實施帝政之今日爲期與清朝有親密關係之滿蒙漢旗族團結以保護八旗爲目的組織大滿洲國旗族護國會本年三月以來於奉天準備設立籌備所中爲發起人之一人之莫東鎭氏於十二日赴新京對滿洲國各大員求其諒解懇請資金援助倘得民政部批准能得設立該會時必於奉天設立旗族中學校糾合滿洲各地及華北僑居之旗族而教育八旗前奉天僑民會長原口聞一氏亦爲本會顧問於裏面援助今後成行頗爲各方面注目

營口日新昌貿易股份有限公司清算處啓事

敬啓者本公司因連年營業虧損於五月四日股東會議決停止業務清理賬目並依法舉定清算人七人設立清算處在日新昌舊址院內所有一切未了各事及欠人人欠概由清算處接受辦理茲定人欠欠人特此聲明限日一月內來處登記以資清算除呈報地方官廳外一切諸希公鑒 本清算處現已聘請山田喜久雄律師爲法律顧問關於清算範圍內一切權益該律師負保障之責合併聲明

康德元年五月十二日

營口日新昌貿易股份有限公司清算處啓

丟失地照聲明作廢

敬啓者茲於前民國十九年秋季經王君夢九使用劉永發領名房園地照壹紙作押使去欵人民錢欵今王君前來還債而所押之地照因敝人於事變時以避免匪患等關係已不知將此地照擱放何處現已翻箱倒篋尋覓無着查此地照係前財政廳所發營字第三千七百三十二號西窪子村劉永發領名中則地十六畝深恐落於不良份子之手滋生事端除呈請營口縣公署存案轉請補照外謹登報端聲明作廢倘有人拾得概作無效恐未周知謹此聲明

營口縣第七區田莊台 王恩照謹啓

收買華北機器廠股票廣告

謹啓者敝人欲收買華北機器廠股票如有意出賣該股票者請至天津大旅社面議給價從優勿失良機爲盼

奉天南市場天津大旅社 閻心如謹啓

建築良機

本廠現存大宗鐵桶洛新馬牌洋灰急欲出賣並新到美國松地板以及建築木料三合膠板定價低廉

奉天大西邊門外 大林木廠 滿電 二五一七 二五四一〇

本旅館

敬啓者本旅館設於赤峰三道街中間奉山汽車路過對建築潔淨房屋院寬空氣流通茶役伶俐房租低廉預有被褥注重衛生與別埠不同設有便飯食堂由客自擇並代客轉運一切兼理甜甘草商店望各界諸君往來駕臨方知言不謬也

赤峰 同德旅館主人朱錫九謹啓

吉林九臺縣謝瑞亭丟失大照聲名作廢

啓者茲有先人謝連仲領名街基一段計八畝坐落本城北信義街五號蓋有正瓦房及東西配房各五間東至壕溝西至潘性南至官道北至金姓業經登記領有證書於大同元年十一月十七日因三江好股匪進街丟失特此登報聲明作廢

鳴謝 太古洋行 和記洋行 聯保公司 賠欵迅速

敝號德聚福於二月十五日午後十時不幸倉庫起火延及櫃房將所有貨物舖墊如數燬盡幸事前在太古和記聯保三公司保有國幣一萬五千元之火險事後經三公司派員查驗並無虛僞等情遂即按數賠償並無絲毫留難與折扣領欵之下無以爲報特此鳴謝以誌介紹

奉天小北門裡 事主 德聚福謹啓

招聘

本行現擬聘用一名對於埠頭轉運有經驗及熟諳英語者願就者請至山縣通二一二號謙信洋行接洽可也

門市房廉價出售

今有坐落奉天南滿站霞町三番地之七門市房全部三十八間面積一千零三百二十四坪〇五合一〇七一米度二一七因無暇管理擬廉價出售勿論日滿各界人士有欲買者請駕臨奉天大西關利記機麵莊內新京頭道溝大利興內接洽可也

房主人史寰亭啓

不得冒領網地公告

本號開設魚店百餘年所得網地較多執有契據爲業奈因櫃務涉訟當庭呈驗迄未發還以原姓舊同財方面雖經遵判完結（賠償損害退給股權雙興福畫歸王吉書堂管業）而其他執事人等則依然進展其纏訟之手段也側聞漁業保護局曾有調查一區沿岸網地之傳論換領憑證整頓漁區週査本區（台安一區）某漁董者對敝魚店從未傳知上述之命令具見居心叵測誠恐有串通親近乘隙冒領的情弊爰爲防患未然起見特向高等法院將自有坐落東島木溝西栗木溝譬遲日外通子蓮帶之網地原契四紙抄錄繕本一件已連次具請總分局查核備案幷懇壜給新憑照以免侵佔而重主權即登報聲明官私各方統予注意爲感縱擅騰藏之長亦絕不發生効力爲

營口雙興福主人王庭惠謹白
本號法律顧問大內成美副署

大滿洲帝國軍政部廣告（第四號）

爲廣告事查本部前招考之第五六期軍官軍需候補生業已在各考試地點司令部舉行試驗完竣在案現因甄別成績關係取錄與否改於本年五月下旬或六月上旬在各考試地點司令部榜示及登載滿洲帝國政府公報滿洲報大同報盛京時報泰東日報發表之恐未周知特此廣告

康德元年五月十八日

軍政部大臣張景惠

高橋藏相決引責辭職
現內閣亦作退却準備
閣僚中有須速總辭職之意見
各方追訊責任强硬意見擡頭

帝人會社問題逐使大藏省銀行局殆歸潰滅責任者之高橋藏相亦決意引責辭職 於廿日晨似已使其側近者向齋藤首相傳知此意且閣僚中亦以 以肅正綱紀爲標榜之閣內不特再三受綱記問題之疑惑而部內復例閣議前後內閣將發生如斯之事件須行崩壞云（國通廿一日東京電）

速辭職此意見漸行擡頭 林陸相山本內相後藤農相小山法相等由以上之見地對政府同避責任有反對之意向一方以須明責任所在各方面之强硬意見漸行擡頭故現於廿二日之定

齋藤首相以廿日事件擴大大體爲預想者雖傳其心境無有變化依然依事件之輪廓判然豫審終結而善處之然觀此不過爲整頓退却準備而使後任者得圓滿接收政權之口實云（國通二十一日東京電）

現閣辭職爲時間問題
後任宇垣氏似爲有力
各方面之空氣現已漸次惡化

對於黑田前次官以下綱記問題波及其監督者高橋藏相之進退業已難辭其咎而其辭職或能意外早期實現亦未可知惟高橋藏相因自已之進退能直接影響內閣之運命關於此點而辭職之時期方法尙須考慮且齋藤首相鑒及事態如此內閣只有善處外別無良法固定最後決意迄到豫審終結間徐々準備下野一面對於後繼者推薦事宜亦欲充分互相協議而藏相亦不願推翻內閣之此種既定方針玆據於廿日下午與首相會晤之親近者謂首相之意見概如上述然而因事態之推移與希望打倒現內閣之各方面空氣漸次惡化現狀恐不能少待豫審決定非常關心所以現閣之崩潰或能早期實現無論如何政界各方面觀測現內閣之崩潰不過時附問題之見解已一致惟關於後繼內閣傳以宇垣說等最爲有力現不能下適確之判斷不過有爲內閣之可能性而已無論何人接任未必盡得各方面滿足因此現內閣或能一時延命亦不能謂決無其事（國通二十一日東京電）

因某事件之進展司法官之追擊愈趨切迫於二十一日晨六時四十五分將大藏省銀行局長大久保由自邸召至檢查局當受八木檢事之審查觀在二十一日將不免起訴收容之形勢如斯銀行局已失去主腦部陷入崩壞狀態頗引起各方面異常衝動（國通二十一日東京電）

津海關分設帆船管理所

天津海關遵上海總稅務司之命此次在秦皇島廟島威海衛及石島等處設立帆船管理所並公布凡從事外國貿易之帆船自六月十六日起一律須報告當局查此舉爲防止以帆船密輸故大連滿洲國方面頗爲注目云（二十一日天津電）

東京日本橋（東京驛至近）（Hotel）
八洲旅館
設備完全、招待誠實 帝都中央、便利無比

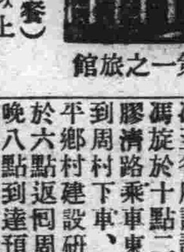

帝都第一之旅館

宿泊料（帶朝餐）一人三圓五以上
大歡迎滿洲人
滿洲人之來京者多選住本旅館頗呈繁昌之象
滿洲菜館設備開始

金剛法會不能救國
外交亦太軟弱
遊膠東途中馮玉祥談話

濟南快訊、卜居泰山五賢祠之中委馮玉祥氏、近忽遊興遄飛、擬赴膠東、濰縣、黃縣、蓬萊、煙台等地旅行、藉以流覽名勝、山東省政府主席韓復榘除代備專車汽車之外、並另送路費三千元、馮於今日（十五日）早六點離泰安、八點三刻到濟南韓氏及熊斌等多人迎至車站、邀馮至省府談話、並進早餐、馮旋於十點二十分出省府到膠濟路乘車東去、下午兩點到周村下車、轉赴長山及鄒平鄉村建設研究院參觀、旋於六點返回周村登車赴濰縣晚八點到達預定當晚即停宿濰縣、記者曾預迎馮氏於泰安、在泰濟途中作長時間之談話、玆將一切情形分述於下

我最近讀春秋、就個人見地以札記體裁著了十六本書、名字就定爲馮玉祥讀春秋札記、我本是丘八出身、窮措大出身、智識不高明、但是我也不是老學究、我是以革命的眼光來看春秋、把裏邊的迷信附會之點、及一切神話的寄托語悉加以評駁、中國過去迷信太深不知注重科學一般人總覺得古人是聖人、今不如昔但我說昔不如今因爲從前的書籍迷信的記載很多、譬如春秋上的日蝕地震卜筮等等、長篇記載繩以近代科學半爲不經之談、且每逢日月蝕習時、上或擂鐘鼓盆、或請僧道念經等無意識舉動、近代科學昌明、對於地震亦能預爲推測、而知眞是科學的萬能

泰安縣長周百鍠到站歡送、馮氏登車相見、馮亦請他吃油條並且說你是公務人員、來送我幹甚麼、光陰很可惜你請回去罷、不要因爲我是中央及國府委員、你就必須來送我、當時馮之參謀長邱斌發言說、縣長因爲馮先生是平民、來送平民、不是送中央委員、相與大笑、未幾縣長告辭下車、馮又托以兩事一查有無團附一人、在泰安賠賬、我替他還、二、轉知商會各商以後對於我的一人律別賠賬現錢交易以免麻煩或者老百姓吃了虧、縣長周百　下車專車遂於六點二十分離泰北開、馮先生在車中談笑甚歡、記者叩以在泰讀書之心得、及最近著作、並對世界大勢、中國前途之觀察、以及東遊之目的、與動機等等、馮氏就記者所問、一一作下列之答覆

我中華民族向不注意科學、甚至像戴傳賢一類的中央大員、猶大提倡其時輪金剛法會、試問如此怎麼能救得了國、我以爲我國今日應當大大小小老老少少一致起來提倡科學、中國過去在帝制統制之下多爲一班帝王立傳而對於關於老百姓呼冤叫苦的一字不提、譬如某年大水爲災、只記有此事、而無詳傳、這皆是專制時代不顧老百姓呼冤、只准頌聖王恩典

我在泰山讀書共請了八九位教員、講中國經濟的陳君平先生講世界經濟宋瑞章先生、講中國政治徐默生先生、講世界政治趙澄之先生、講英文陳國樑先生、春秋左傳范明樞先生、最近研究生物學辟德治先生、講的很好、我覺得要中國人人明白生物學中國絕不致到了現在的樣子尙是有一半人明白、三分之一人明白也不致於如此余又研究心理學、請了一個張先生本月三十日可以到泰

我國古代不少外交家、足爲吾人之榜樣、如春秋時齊國國佐、楚國屈完等、皆出使隣國、不辱使命、造成可歌可泣之歷史、現在我們的外交眞對不起我們的祖先有幾個守可以代表、就是外交軟弱、如麵條子一樣、叫作麵條子外交（下略）

陳李分電西南各省
揭發元老陰謀
實力派皆主張撤廢兩機關
李宗仁即將返邕

南京訊、陳濟棠李宗仁、自將元老派各項陰謀分電川、黔、滇、湘各省軍政當局、請一致設法嚴密防範後、湘已間接表示贊同、使各元老野心企圖敗露、現川黔滇當局、以元老派對於不利中央及西南時局之各項進行、尙積極密謀、謠言日益紛起、爲使中央免去南顧之憂、謀迅速實行西南各省軍政當局所擬重整西南之計劃起見、特先後一致電陳李、建議於最近期間由粵桂兩省高級將領發起、聯合川湘黔滇四省軍政要人發表聯電、表明反對西南兩機關之意見、及擁護中央之決心、以資安定西南局面

廣州通訊、自湘省黨部四全大會決議請中央明令撤銷西南兩機關之消息傳播後、霹靂一聲、給予西南兩機關及各元老政客一重大打擊、繼之有滇主席龍雲、黔主席王家烈、均紛電粵桂兩省軍事當局陳濟棠、李宗仁、徵詢意見、以便作共同表示、究實言之、西南各省實力派對西南兩機關已有告朔羊之感、粵桂軍事當局對此兩機關迭經宣示與中央一致、主張撤裁、而所以遲遲尙未實行者、其中不免有人問題不能不忍遷就之處、今既有湘省黨部登高之呼、陳濟棠李宗仁兩氏亦會數度密商、對此兩機關謀有以善後之道側聞陳李兩氏爲顧全元老政客面子、暫時仍似不肯出以鮮明之手段擬從別方面促一般元老政客離粵入京、使兩機關無形中自行解體、而同時對龍雲王家烈之電詢、則去電表示對兩機關之存廢、一惟中央之命令是從、此無異明白表示在西南兩機關之當撤廢矣、在西南兩機關方面處此日暮途窮之境、一般元老政客爲維持其活動之地盤、勢必拚命掙扎、故其最近策畧、一爲拚命造謠、謂西南將實行組府、以淆亂國人之聽、並以離間中央與西南各省之關係、一爲向實力派領袖拚命包圍、冀因此以轉移實力派之意向、而最近元老派之力促蕭佛成返國亦欲利用此老向實力派包圍耳、最後命運如何、恐惟有元老派自知也

香港訊、李宗仁以南路剿匪計劃已決、定日內返邕一行、視察桂各項建設云

香港訊十七日總部開國防會議、海陸空將領均出席、自下午二時開會、至六時始散內容不詳、十六日政軍聯席會議、陳濟棠所提華南各種防務案、議決交由十四集團負責辦理

南京訊、蕭佛成談、西南態度不變、現正極積充實內部云

云安南總督擬赴桂參觀、李宗仁日內回桂

俄外長故作危人言詞
稱遠東方面危機切迫
奔走國境小國間求承認蘇聯

蘇聯外務人民委員長李德維諾夫急赴日內瓦之理由云爲遠東方面危機切迫乃爲講求此對策傳氏對法外長巴爾都語云若萬一事變爲不可避的蘇聯爲堅守當方國既以使西部國境無可慮者爲急務復於他之機會言明

莫斯科政府因現日德兩國準備戰爭故以軍縮會議參加國須速討議蘇聯之提案條約且須締結地域的相互援助條約且李氏爲承認蘇聯問題奔走於國境小國間（國通二十一日東京電）

吉省警備司令部
設憲兵練習所
第一次養成憲兵二百名

吉林省警備司令部決定設立憲兵練習所一面警備司令部爲期第一回養成憲兵二百餘名最近將始開正式募集關於採用決排除從來一切之情狀主義基諸思想學力等採取嚴重試驗之方針云

計器公司招宴
新京記者團

滿洲帝國實業部依法厘定之品物度量衡器委由滿洲計器股份有限公司倡行推銷查計器公司董事長張亞東氏副董事長三輪震一氏爲聯絡首都駐在之滿日新聞界感情起見特定於五月十九日午后六時三十分在頭道溝大和通大陸春飯店設筵柬請滿日記者一人等藉席歡宴屆時當有一番盛況云

高木社長困於追訊
供出贈賄事件
黑田次官事件暴露經緯

帝人疑獄事件已至急轉之路經自高本帝人社長被强制處分後對於黑田檢事之檢查痛切追及社金四十餘萬用途不明之點遂困於辯解方法不得已自供賄賂黑田次官及大藏省高官之事贈黑田次官亦明含請託之意手交約金五萬圓之數贈大野特銀課長七千圓相田氏五千圓戶木氏五百元悉奉送以表謝意而事件進展上據觀大久保銀行局長其責任上亦不免暫被召喚云（國通二十日東京電）

大久保被收容
後任之人選
加藤氏最有力

關於大久保銀行局長起訴收容大體已成爲決定的是以陷於全滅之銀行局人事調動將必急速實行至於銀行局長後任以日銀專任整理官加藤宋一郎氏最有力云（國通二十一日東京電）

甘財政殊困難
孫軍擾寧臨時費支出卅萬
就食客軍佔省軍費之大半

南京訊、朱鏡宙十六日談、甘省財政困難、積欠不下一千餘萬、余長財廳後積極整理、統造預算、清理積欠、實行改屯爲民、整理附加稅契稅籌設農民銀行、公開票價計劃、取銷撥款制度、整理田賦、改革籌記制度、籌辦營業稅、惟本省自孫軍抗命入青後、臨時費支出三十餘萬、現善後事宜、需欵尤鉅、非本省力所能及、二十三年度本省軍費支出六百五十餘萬、其中客軍就食數佔三百六十萬應請中央直接發放、同時甘省所有國稅機關亦應由中央派員接收、以求統一、朱又談蘭州金融及貨幣、謂蘭州昔有西北農工中國等銀行、因濫發紙幣、與時局影響相繼輟業、人民損失極大、紙幣信用掃地、一般交易均用硬幣、匯兌存款放欵事、由錢莊銀號辦理、又蘭城有當業十三家、利率在三分以上、內地有高至六分以上而無處可借者足見經濟枯竭惟望中央在甘社組大規模金融機關以資調劑云

拉西曼報告書（六）

拉西曼報告書全文、多至五萬餘言、本報已將其導言及第一章全文、登載玆以篇幅關係、不克全登、玆再將第九章全文、即第二章至第八章之撮要、及第十一章全文、即拉氏對於國聯技術合作辦法之建議、披露如後

第九章　第二章至第八章撮要

一、今欲陳述全國經濟委員會一九三四年份之事業進行計劃、則必須討論其經濟狀況、蓋事業範圍原視經費多寡而定者也、爲便利計、用將其預算及計劃之大致節要列擧之

二、上文所述各項事業及經費之分配如下

公路	六、八〇〇、〇〇〇元
衛生	五〇〇、〇〇〇元
棉業	一、〇〇〇、〇〇〇元
蠶絲業	七五〇、〇〇〇元
江西建設	一、九〇〇、〇〇〇元
西北建設	二、五〇〇、〇〇〇元
茶業	六四〇、〇〇〇元
燃料研究	一〇〇、〇〇〇元
經濟調查及研究	二〇〇、〇〇〇元
普通管理費及專家經費	七五〇、〇〇〇元
預備費	四三六、〇〇〇元
共計	一五、〇〇〇、〇〇〇元

二、如將計劃程序更較詳斷言之、則有如下述（公路）以四百五十萬元繼續建築七省聯絡公路、更撥七十萬元展築其他各省聯絡公路、又用欵八十萬、興築西北公路五十萬元提倡公路運輸事業二十五萬元爲公路調查研究及管理費（衛生）衛生經費、定爲五十萬元、以供中央衛生實驗處各項事業費及管理費（棉業）棉業用一百萬元、大都用於改良推廣植棉事業調查棉紡織染製造及運銷事業（蠶絲業）絲業用七十五萬元爲栽桑、製種、設製新式烘繭機、育種指導、獎勵新式絲廠、設立聯合絲廠、及獎勵農民栽桑、育蠶等事業之用、（江西建設）江西省善後工作經費分配如下

推廣現行信用合作社、新設購買及銷售合作社、及南昌設立總管理處

設立總管理處	五〇〇、〇〇〇元
全省社會改良事業總機關	五六〇、〇〇〇元
十個鄉村工作機關	三五〇、〇〇〇元
救濟災民及失業者	三〇〇、〇〇〇元
管理及預備費	一九〇、〇〇〇元
共計	一、九〇〇、〇〇〇元

西北建設經費分配如下

灌漑事業	一、三〇〇、〇〇〇元
畜牧	四〇〇、〇〇〇元
獸疫防治及衛生事業	三〇〇、〇〇〇元
農業合作事業	四〇〇、〇〇〇元
管理及預備費	一〇〇、〇〇〇元
共計	二、五〇〇、〇〇〇元

四、改良絲棉兩項計劃、業已分交棉業統制委員會、及蠶絲改良委員會辦理、該兩委員會、均以其業務與各該業有關之業務代表組織委員會之、而以其業務該委員會不相關聯之社會領袖爲之長、其中棉業統制委員會之組織條例、規定其職權如下、棉業統制、委員會對於全國棉紡織業、有指導、監督、及施行統制獎懲之權

蠶絲改良委員會之職權如下蠶絲改良委員會對於全國蠶桑、絲繭、各業、有指導、監督、及獎懲之權蠶絲改良委員會得先就一定區域、或一定範圍、實施統制、逐漸推廣以達到全國蠶絲統制之目的

五、全國經濟委員會之審議委員會、業已成立以中央研究院總幹事爲主任委員、以全國經濟委員會秘書長、地質調查所所長及各有關部會之長官等組織之、此委員會之目的、在以中央研究院之技術上意見、供給全國經濟委員會、經濟委員會每一計劃、應先交付審議委員會審議、而審議委員會認爲經濟委員會應辦之工作、亦可自行提議於經濟委員會

審議委員會又一職務、爲聯絡及分配經濟建設計劃之研究工作、此項問題、據吾人所知、由經濟委員會之事業程序中業已發見若干、又此項研究工作、審議委員會曾分配之如下

（公路計劃程序）一、由地質調查所調查燃料問題、一由公路處調查改良之公路、及最適用之馬達發動機及車輛式樣、前已言之關於研究上述問題、經濟委員會曾請求國聯交通運輸機關合作、而中國技術人員、今夏亦將赴日內瓦商討精確之調查方法也（水利）水利處正在徵集文件不久將以之携往日內瓦定今秋還派來華之專家先事商酌（棉業統制委員會）中央研究院現正在研究設立棉業研究所之計劃（土地政策）土地委員會對以委員三人組織之、此委員會技術方面之工作、如陸地航空測量方法等、亦請求國聯之技術合作

一般經濟問題輕便工業之現狀、及其將來之發展、關稅政策之功效、以及貨幣政策對於經濟發展之影響等諸問題、現由中國經濟學家、奉審議委員會之命、在國內外正從事調查研究、而此次工作之進行、亦將請求國聯之合作與輔助

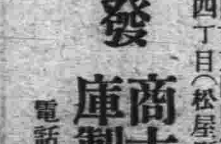

全部鋼鐵製 式倉庫 本金庫 特製庫扉 手提金庫 各種製造

批發
商古谷金庫製造所
大阪市東區內久寶寺町四丁目（松屋町東入）
電話東二六九六

春華医院
患癮 鴉片 嗎啡 海洛 治療開始
院長 徐榮

滿洲中央銀行回收舊幣緊要廣告

逕啓者查敝行自成立以來繼承之前奉天東三省官銀號吉林永衡官銀錢號黑龍江省官銀號及邊業銀行所發行之左列各種舊紙幣按舊貨幣整理辦法本年六月三十日（陰曆五月十九日）以後即一律失其通用之效力在前此之過去敝行曾不斷努力於種種之宣傳以期增回收之效率現在限期既迫切盼一般商民從速持兌國幣以期永遠可以行使除另以傳單喚起注意外恐未週知特此廣告

現大洋票　吉大洋票　哈大洋票
吉小洋票　奉大洋票　江省官帖
奉小洋票　江大洋票　吉林官帖
江省四厘債券

康德元年四月

君有白面、嗎啡、鴉片等嗜好否？　速服
如願不受絲毫痛苦、見煙漸漸自厭乎
如願吸煙遂時可以勉藥、而不上癮乎
如願精神爽快、飲食加增、大便暢利乎
面無烟容乎

內部化驗 商標註冊 海關放行 之天然清補丸 又名天然解癮丸 人稱槍上斷癮丸

此丸本爲清補品、兼解煙毒殺煙菌、大癮自緩、自可遂意減吸、約用一打、半月斷癮之大小、准保七天減七成、半打小癮、每盒二百零七粒、洋一元二角、半打六元六角、一打十二元、另有說明書、備索　用主概稱槍上斷癮、遂吸遂減、只要按日服藥二次、發足證無絲毫痛苦、由大便黑色、小便黃色、漸漸瀉下、不論煙毒煙菌、每次函購、一盒至一打、郵費二角郵票代價不扣、注意、服後十分鐘見效、多年咳嗽痰喘服一二三付痊愈、新得外感咳嗽服一二三付痊愈、如不信請

△清金保肺丸 每盒二十付定價現洋一圓二角、試用包每付八粒、洋六分、先試服即知不謬也

△經理球丸 每盒三粒定價現洋一元二（外帶藥）每盒廿付定價現洋一元二（內服藥）……如數月經血不來、外帶理經球、內服理經丸、遲期不止、三日見效、十日痊愈、至於臨經腹痛、赤白帶下、自汗盜汗、氣短陰虛、胸悶腹脹、乾血癆症、子宮寒冷、久不受胎、及一切婦女百病、至期不來、輕者一盒痊愈、重者三盒保好、望子心切者何不一試乎、胃可立見奇效

天津閻氏製藥所出品
哈爾濱總經理處 獨家經售 道外桃花巷街門牌二十五號
奉天城內鼓樓南日站彌生町
閻氏藥室 志雲 翔

謹防假冒
冒牌偽品、非徒無益、且有大害、君果欲瀉良藥、以治傷風、頭痛、寒熱、感冒、惟有審慎選購眞正阿司匹靈、其盒上片上、均印有著名「拜耳」縱橫十字商標、斯眞老牌、毫無害於心腎、應常備於家中、
各大藥房均有代售 如係拜耳出品 斯眞良藥無疑

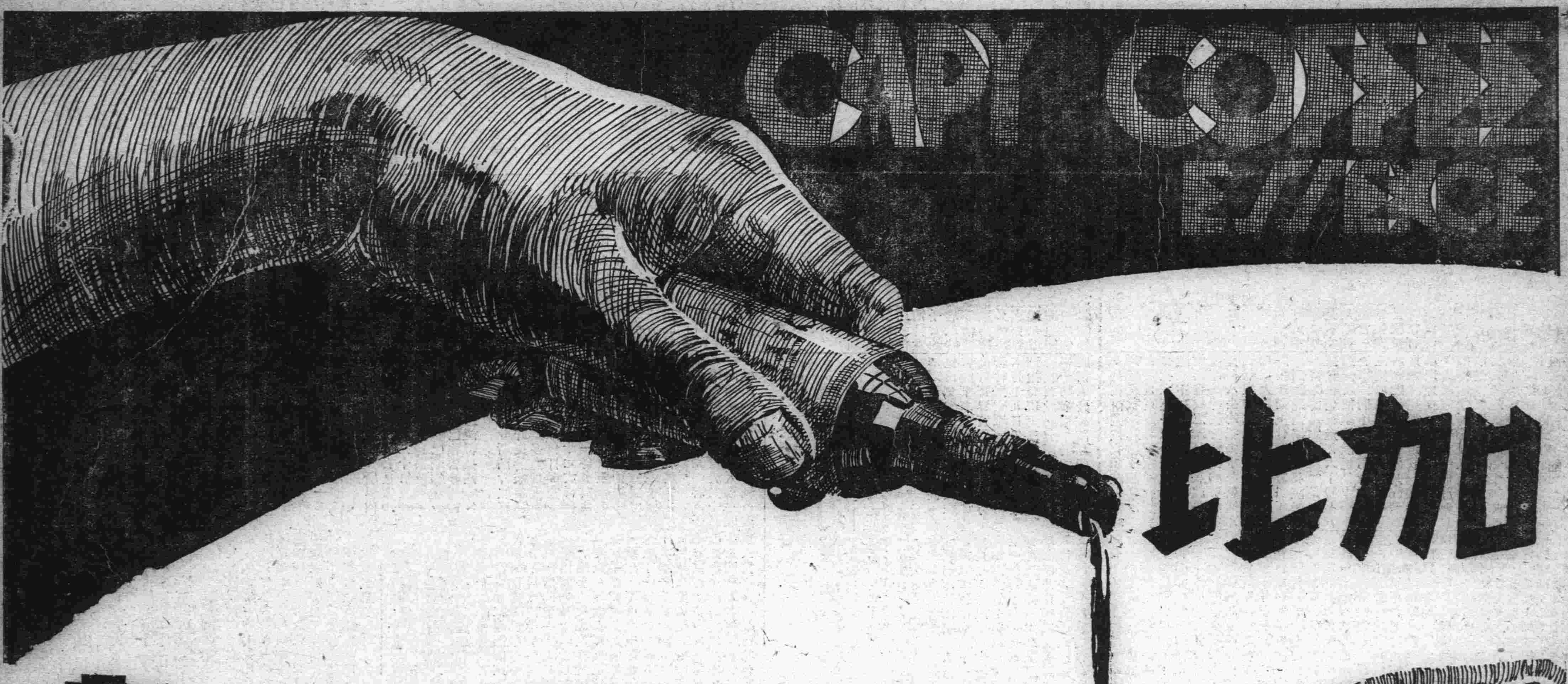

加比珈琲精

カピーコーヒー エッセンス

現正風靡世界飲料者何也珈琲是也
現於日本東京甚有名聲之珈琲出現
加比珈琲精者是也

漆黑濃液所引誘之良好感覺

舌端、美感、芳香馥郁、且其味道之高雅、凡爲人者、無不憧憬之名稱、加比珈琲精是也

憧憬無比之加比珈琲

一飲加比珈琲、年輕者則踴躍不止、淑女者則眼光發輝、宜乎儘於東京、大小珈琲店、共有一萬五千餘家、大阪市內、有七千家、神戶、京都、共有二千餘家之譜、其盛況不言而喻、實是珈琲風靡世界如何猛烈之明證也。

加比珈琲精之發明

煎出珈琲之手藝、實屬難事、因此、爲省略煩瑣手續起見、加爾比斯公司、以獨創大規模設備、成功多量產出者、則爲本品加比珈琲精是也。

加比珈琲精爲世界第一

一、因用世界第一之良水（東京多摩河之水）浸出之故

日本、夙稱水國、水質之良好、世界各國、皆不如日本、是爲不必贅述、用如此良好之水、爲原料而製造者、則爲本品加比珈琲精是也。

二、原料之嚴選

南美巴西國產、阿剌伯國產之毛哈種、與中美危地馬拉產等優良珈琲荳適宜按配、用特別裝置焙煎、抽出精分、而製造者、實爲本品、加比珈琲精是也。

經濟的

如有客人、即能沏之、只有開水、白糖牛乳（罐頭）、則可手續簡便、且將本品、稀釋、二十倍、而用之最爲經濟的。

用法

先將本精、用茶匙二匙、置之碗內、後注入開水、再用白糖牛乳（罐頭）、應嗜好調味則可。

裝器種類有三種

珈琲荳根抵一封度者	五十人可用
根抵半封度者	二十五人可用
根抵四分之一封度者	十二人可用

代賣店

安東縣市場通三丁目	福田商店
大連市榮町	三星洋行
奉天千代田通	小杉洋行
新京日本橋通	福田支店
新京富士町四丁目	福田商店

如就近食料品店中無本品時就代賣店購買爲盼

貨樣奉送

加爾比斯製造公司

東京市麴町區丸ノ內有樂館

奉天

定九十兩日間舉辦 聯合學藝大會
本慶祝大典精神以資紀念 會場定在市立第一小學校

閻奉天市長因皇帝登極乃曠世之大典本其慶祝之精神特令市立各學校舉辦聯合學藝大會以資紀念而垂永久等情已見前報茲聞關於該學藝大會之一切經積極籌備以雖已就緒惟爲愼重昨又由耿行政科長召集關係者再開討論會結果決定如左

一、會期　爲六月九日及十日之兩日間九日爲預演專供一般學生之參觀十日爲正式開演日招待日滿各界參觀特發參觀劵

一、會場　決定在市立第一小學校操塲上高搭席棚

一、學藝項目　一、慶祝劇二、新舊劇、三、歌舞劇四、啞劇、五、滑稽劇、六、學術表演

一、經費　市署對此盛舉特撥出款子四百元以資大辦云

計畫再增設 各鄉村電話 批准後即動工

瀋陽所屬四鄉爲期治安安全消息靈通各主要村大概皆設有長途電話便利非常然就中仍未設置之主要者尚有三十一村縣對此一再計劃設置之法惟因此項經費需要三萬元之多農村破產之今日實難再加這項擔負然則置諸不設又非治安之道故該縣署又經詳細核議之結果非由縣屬工業區地皮收入項下撥欵補助而外別無辦法待計劃書等擬定後即將呈請省署批准之後即行動工按設云

訪日正義團 過神赴大阪 所經往各地 受熱烈歡迎

頃接大滿洲正義團訪日致謝團之報告之本月十六日午後八時五十五分受多數人之歡迎聲中乘車由奉天出發之大滿洲正義團訪日致謝觀察團一行五十六名由小林德三氏率領於十七日朝抵大連乘香港丸向日本出發一路航海極呈平穩爽快無恙於十九日晨刻門司港受該地大日本正義團九州本部代表之歡迎又於午刻出帆賞玩瀨戶內海之絕好佳景於二十日午前八時安抵神戶投錨上陸埠頭出迎者爲大日本正義團關西本部代表總務明井萬吉氏以下二百餘名對此遠來異國之貴賓陳熱歡迎之辭略加休息後引導一同向大阪出發矣

瀋陽縣設置 巡廻醫療所 內警兩局籌備

瀋陽縣長許桂恒鑑於四鄉之巡廻醫療雖爲正當但醫後奏效極少若長此放棄殊非所以注重民命之道故特另行規定由縣內警由務內務兩局主辦其事並於縣內設置一有規律之巡廻醫療所主醫治者非正式之醫學士絕不聘用關於此項一切由警務內務兩局着手籌備一切中實現之日不知將再減少多少鄉間病者之苦豈非農民人等一大福音乎

婦人竟裝瘋狂 專偷抱小孩 警廳注意行動

市內丟失小孩的事情時有所聞惟所丟的小孩有被人誘拐的有貪玩失迷的總而言之純係其家長不知注意之所致瀋陽警察廳因爲這項事情特意的通知商民住戶凡有子女的人家對於小孩的行動均須特別注意以免再有丟失等情故近來丟失小孩的比前數月減少了很多現在在城內又發現了一個婦人竟假裝瘋癲見着在街上玩耍的小孩抱起來就走幸被其家長看見當即追回該瘋婦仍言小孩是她的故作瘋癲言語而事主見其瘋癲無法與其辯論祇可作罷而該瘋婦到處皆以此法是否眞正瘋癲局外人難明眞相警察廳對於該婦的行動目下正在考查之中呢

一夜間四起盜案

市內近來丟失車輛的事情竟無日無之現在又發生一宗賊人專於夜間入院偷車受其害者已不知凡幾廿日大東邊門外吉興街門片八十四號住戶宋殿奎家中有人力車兩輛每晚放在院中於是夜未悉何時竟被賊人潛入將兩輛車全行竊去及至天明知曉查找時已無蹤影了該宋某遂至該管分所報告說明車的樣式及號碼爲一七六四和一五五一請求偵查等情該所據報當即轉知各處代爲尋找呢

又東邊門外東陵分所界內門牌五十號住戶郭長發家中畜有黑騾一匹於二十日夜間兩點多鐘被賊人竊去及至家人聞聲出追該賊已騎騾逃走追趕不及矣刻已報告分所請求查找呢未悉能否找回刻尚不知呢

又大南城門分所門片二百四十九號住戶許慶藩家中於二十日夜間一點多鐘被偸兒潛入室內將柳條包打開竊去金戒子一付大洋十元丈青色皖綢袍一件皮襖一件及其他單夾衣服數件逃走及至家人等聞聲起床看視見衣物被竊當即喚起衆人出追但偸兒已逃去多時故搜尋許久終未捉獲刻已報告分所正在尋找之中呢

又大南關大街路東門牌八十八號大興織布工廠於二十日夜間未悉何時被賊人竊去四號機頭一個自轉車一輛及至天明知曉已無處尋找矣該號執事人陸耀萱見事出意外遂親至該管分所報告請求代爲偵查等情能否找回該所及該號櫃夥等已仍尋找之中呢

療治紅傷的醫士 係被胡匪架去
滿日合辦的綁票行爲 竟爲六署搜查班破獲

奉天市第六區警察署長董長崑氏刻爲友邦日本特使秩父宮殿下來滿董署長督率官長警於管界實行警戒編組特別密行搜查班一齊搜查戶口於本月十九日午前十一時許特別搜查班第三組特務警長張日烟西教場分所警長呂棟樑警士周樹愷等於本管界新平康街天聚旅館胡同門牌二五七號日人渡邊信吉處搜查之際突由床下鑽出一人急呼救命並双脚帶鐵鎖鍊子一條該警長見此情狀奮不顧身當將票一併帶署經署長董長崑指導官矢加部宗太郎上原喜一郎司法主任張成文等詳訊結果得悉人票係奉天市第三署大南門外分所管內火神廟胡同門牌一五六號東生堂藥舖紅傷醫師丁桂菴年三十八歲於本月十四日午前十時來一一不識之人聲稱住在保安堡因小孩由樓梯吊下將脚脖(該人)卡斷請先生前往醫治(該人票即係醫士桂菴)後同乘車來至第六署西教場分所管內新平康街門牌二五七號日人渡邊信吉(門牌書)處讓至樓上外有滿人二名將其綁上双足帶鎖藏於日人古本新助床下至今經過五晝夜幸被該署警察救出據云該匪等强迫向家去信(五次要求急籌國幣五千元約定今日下午六時送至保安堡西南滿鐵路右側如見有二人一並坐在地上者就可近前答話交錢不然今晚就得廢命等語說畢淚流如注該署長董長崑聞此慘狀急令警務主任王志孝率領官長警十數名更換便衣潛伏現場臨近迫至午後一時忽有日人一名手提猪肉包子一包走進是屋當時拿獲帶署因治外法權關係董署長以電話通知商埠憲兵分遣隊奉梅木吉郎經互相嚴訊之下該日人承認與匪合夥不諱並供此肉包實係預備給人票爲食物者現在同匪古本新助已由憲兵帶去處獲匪正在訊問中關於此案倘有共犯數名董署長督飭部屬以不眠不休之精神徹底搜查中諒該小醜定難逃法網據確實消息董署長於大同二年二月由第九署滋任以來共檢舉重要國事犯强盜殺人綁票等要案計十八起人犯三十七名之多該署長屢破要案不但長官長常有嘉獎即地方人民亦莫不以手加額有口皆碑實在托福非淺云云

保存奉省 古跡古物 均攝有照片 呈交文教部

奉天市政公署前奉文教部令爲保存古跡古物起見凡奉天市內所有之古跡與古物如有保存之價值統行拍成照片早送到部等情市署依令即日着手調查與拍照日昨拍照已畢共計不下四五十種一併備文呈交到省署教育廳由該廳轉爲呈交文教部云

突闖入一匪 搶去金戒子 立刻即逃遁

警察第十署小西邊門外分所管界浩然里二街門牌四十號住戶韓贊周者現年四十四歲廿日午后八時卅分許因事外出忘關街門致一匪人乘機闖入屋內其時韓妻張氏正在裏屋乳哺小兒女工坐在外屋休息匪人一躍而自裏屋之炕前突出手施威嚇張氏逼奪財物張氏自知不可力敵遂將手上金戒子一枚重約一錢五分並小金鐲一隻重約四五錢一併交與匪人匪人得到財物即時遠逃當經報告分所轉報警廳搜查犯人中據張供該匪年約廿三四歲高身材瘦長臉光頭短衣持手槍一支白布包裹

飭市民遵期種痘

瀋陽警察廳前據所屬各警察署之調查市內商民人等應種痘者共計一萬三千餘名業經該廳註冊有案可查故關於本屆實施種痘時着各署按戶詳細通知應種痘者務要遵照時期與地點速行往種不得違誤倘過期未種一經查出時決定嚴重處分以確立防疫政策云

青年竟服毒 自殺原因不明

省垣大南門外大茶館胡同門牌七十一號住戶劉文盛之弟劉文生年僅十七歲現在城裏一品居飯館學徒雖係青年作事尙知謹愼不意於日昨十八日晚自云有事請假回家辦理回家後家中人亦未見出有何意外舉動詎料於十九日午前三時驟然在炕上抓起抓倒苦係服毒惟因毒性業已發作太久又兼深更時分一時求救無門終於三時半許因毒而亡至於服毒之原因家中人尙且不知刻由警察廳向關係方面調查中

法院旁聽記
只爲本夫是天閹 攪鬧全家不安（續）
兩造代理人均行到庭 一起離婚案仍須再審

決定無有事實不過原告有病(指天閹)爲不可理之事實希望治好而竟未好她婆母一看她指書她婆母心思着這念書她決張桂榮念不能在家長久故將櫃箱拿出去她婆母純粹是拿理想去推測去代理人一打聽是這種事實在原告人不知被告向其要兩萬元的養贍也是她哥哥所使是以案離婚的條件均不能成立貴庭也能看出來捏造假證對離婚絲毫不能成立

問張桂榮趙錫武是你什麽人呢答他是我大爺問你這幾天說和怎麽樣了答她們不樂說和問五月五日那天你們打仗的事情是有沒有呢答打仗的事情有道是有問趙錫武你們打仗他在場呦沒有呢答他在場了至此令遂陳推事趙榮國張桂榮二人暫時退出庭外令趙錫武入庭問趙錫武趙榮國是你的什麽人呢答他是我家族遠戶侄子問你們既是家族趙榮國的家裏你常去不常去呢答從前我不常去近來從頭年十月間找才常去問你既然是常去他們因爲什麽時常打仗的你知道不知道呢

答因爲什麽他們時常打仗我也不知道我聽說是媳婦指張桂榮不滿意問她不滿意什麽呢答說是不滿意種種待遇不好問你怎麽知道的呢答我是聽的人家說問去年他們打仗你見過沒有呢答去年我見過以前我在南關住張桂榮的哥々也在南關住我們在一院住她哥說我妹妹給了誰家誰家呦說是東關老趙家啦我說那是我家裏一家子呢她哥哥說她家不和你去給說和說和罷畫籌畫我怎辦好呢我就去啦問你是什麽時候去的呢答我是初八去的我去啦我就徵求我媳婦的意見指趙榮國的祖母那天我早十點鐘就去啦我問張桂榮上什麽地方去了呢他們說她上學去了我說她還念書嗎他們說她還是照舊挾着書包就走每天下晚七八點鐘就回來找說她是上學沒上學你們不考查考查我以考查她以前四五天她就退學了據家說她拿書包是往外拿東西說完我要走我媳婦說你別走她指張桂榮說我找我哥々去回來還要大吵鬧呢你兄弟々指趙榮的父親又有精神兒人就跑我等八點半鐘張桂榮才回來她哥哥也來了她婆婆問她你上那去了她說我上學去了她婆々說什麽樣的學八點半鐘才放學她哥哥說你管不着她上學不上學上我那去了說幾點鐘上你那去的他說兩點半上我那去的上午她上她姐那老寧家去了我說你們因爲什麽吵鬧你們還過日子不過呢她指張桂榮說你管不着我的老人也管不了我我說你們求的我叫我出來的事情她說別說你呀我父母出來也管不了我我自有主權我說是你哥哥叫我來說和我倒不是管你我兄弟媳婦說指趙榮國的母親張桂榮的首飾是我當你指張桂榮的哥哥面交的現還要當你面拿出來我看看你妹妹把好衣服都遞登走了她哥哥抹身往外就跑那事你不用說了究竟張桂榮對待她婆母怎麽樣呢答以前淨鬧要錢要東西上外邊隨便走去吃飯鬧下晚外喝是我聽人說的問除此以外別的還有什麽事情呢答她對她婆母對打對罵問張桂榮還打過她婆々沒有呢答在上問刑事上她打她婆々她就把她婆々大腿踢傷了二十多天纔氣才下去她婆々以爲不好看所以也沒讓驗問五月五日那天又因爲什麽打仗呢答那天下晚半點鐘我去後院指趙榮國和馬連祥坐着跟我媳婦說話中間隔一茶機我媳婦洗衣裳洗完上院晾衣裳這時張桂榮回來了說給開發車錢她婆母說一天有什麽事辦老出去車錢車錢的几不會走嗎張桂榮說你們告我我不得辦事去麽誰叫你們告狀來要錢難受啦還得勝命呢她婆々正洗着衣裳晾衣裳的工夫往外走去張桂榮勝什麽命張桂榮說跟你勝命對面給一下子我和馬連祥找說別打架你們有事不會上公堂去說去麽別打架至此陳推事遂令馬連祥進庭問馬連祥趙榮國是你什麽人呢趙榮國是我任問五月五日那天你一在趙榮國家沒有呢答那天一點鐘我去串門去吃飯三點多鐘的時候張桂榮回來了要錢要車錢她婆母說一天好幾回拿兩毛錢車錢的有什麽事辦媳婦說不是你告的我嗎我出去核計事情去了（未完）

帶有金錢客人 乘車宜謹愼 否則即受欺騙

十六日晚有由普蘭店初次來奉之鄉下人兩名降車後即在站台僱洋車兩輛分別上車後對洋車夫說「我們進城」而該洋車夫以其初次來到奉天當然帶有金錢於是即將該二人拉往日吉町公和橋附近黑暗之處同時現出怪漢數名有拿木棒有揮青龍刀者立將該乘客所帶之金票四十元搶去洋車夫及怪漢呼嘯而散被害者萬般無奈遂至奉天日本警察署據實報告該署以此事之發生與拉車之洋車夫關係頗大遂開始活動比及十七日晚獲有索線結果在當日晚在皇姑屯將一併犯人一網打盡共爲八人該等在車台拉車凡見有初次來奉可以欺騙者即拉往無人之處實行搶奪爲其所害者大有人在匪犯之姓名如次洋車夫胡行（三十二歲）洋車夫宋德山二十九歲洋車夫[illegible]慶林二十五歲洋車夫王輯舟三十五歲洋車夫史世傑二十五歲洋車夫張福山三十五歲洋車夫王錫田二十七歲洋車夫蔣美永三十歲現住所爲皇姑屯二道街洋車夫宿舍云

函賑會令依限辦理 函舘賑災義捐
應本胞與爲懷促成義舉 倘一延緩有失救濟義務

奉天省公署頃接到滿洲國帝國函舘賑災救濟委員會關於各方募集賑欵務希依限辦理之情郵代電之公函一件其原文如左

各省長各廳長各縣長各商會長鈞鑒竊查本會自奉令籌辦日本函舘賑災以來即着手積極進行所募集之賑欵隨時彙解並經函請民政部通令所屬籌募賑欵統限於五月末日爲止送交本會解送存案茲查截止期限已到目前各方賑欵其能如期寄送源源而來者固屬不少而以進行遲緩或因錢根吃緊未能依限辦理者亦所多有惟事關急賑募欵務以迅速爲原則倘一再遲延緩不應急已失救濟之義務茲特再爲鄭重聲明本會爲保持既定方針決定依限辦理結束夙仰台端胞與爲懷急公好義敢請大力維持竭誠援助從速促成義舉至紉公誼

滿帝函賑會委員長謝介石印

賣舊家具 應隨時注意 不得收買賊贓

瀋陽警察廳長齊恩銘氏鑒於近來屢次發生竊案而事主丟失的物件頗多該管警署與分所事前既疏於防範事後又未能就獲其動務之疏懈亦是咎無可辭今爲預防再有竊案發生起見故於日昨通令所屬嚴厲搜查犯人外並對於該管界內之收買舊傢俱等商販詳加考查有無是項賊贓以便究其來源嗣後並該商等所存物件及買入賣出各項之帳簿亦須隨時往查不得稍事敷衍倘該商等發現可疑的物件即行查獲送究以免其再有買贓等情等各署奉令刻正調查之中云

爲妾不堪虐待 逃入同善堂 定能拔出苦海

大東邊門外黃土坑住戶張某的三妾張氏四妾袁氏相携潛逃等情大概已誌前報惟該張某原先不過係一木匠出身何竟能娶一妻三妾並又有很多的房產彼及一再的娶妾其夫婦的感情自然疎遠與妾的愛情當然是能比其妻增高彼又因爲甚麽反與其妻及次妾通同一氣逐日虐待張袁二氏其情甚不可解記者因其事出離奇故不厭其詳親往其附近及其親友處探詢今將所得詳誌於後想閱者諸君亦所愛聞也該張某名富字儉臣現年五十八歲原籍瀋陽四區陳相屯東鄰塔山人自幼以木工爲業家有地二日娶妻張氏係隣村女年歲與張相等後因木工不能發家遂將住房及地完全賣出伊夫婦遂即來城在大南關柴草市附近聶姓院內賃房居住就便謀事後因謀事不易遂將所賣房地價資在該處放印子錢爲業其妻張氏尤爲刁惡對於借貸各戶倘至期或逾期不交還者伊即以非理對待不是拔鍋即是拿被種種惡劣的行爲實難盡述然其夫婦卒以放印子錢發家斯時親友中見張某爲人頗極能幹遂有願與合夥營業及其他事業者但歸終無有不受其害者因之良善的親友均不敢與來往彼時張某由木匠一變而爲富家翁遂每以子嗣未決之爲念後遂娶南關孫姓女爲妾該孫氏過門後彼夫婦即擬用虐待手段但孫氏的人品與彼夫婦相等有時因事爭吵而孫氏並不少讓並因不敢虐待方始和好然孫氏過門數年並無所出遂又娶張氏爲三妾張氏係南塔人其家甚貧張某用洋五百元聘禮定妥但過門後仍無所出該張某復又用大洋五百元定妥城西袁姓女爲四妾其時正逢東門外地基開放某張遂在潘家墳買領地皮（前報黃土坑係該處總名稱張某房產實在潘家墳）蓋有住房八十餘間按其蓋房修工時錢不敷用均轉借於親友的當時應許房租下來即行付還但二三年間所借各處的錢並未按時開付以此卒見其人之陰險了該處房屋落成後張某遂將全家遷至該處惟張袁二妾受彼夫妻之虐待待其原因張某年歲已老張袁正在年青恐其另交情人故二氏的住房每晚上鎖淸晨始開日間就是工作之際亦須由張妻等監視寸步不准出戶亦不准與男性的交語稍有不遇即用非刑毒打該家庭的黑暗地獄一誠我滿洲國王道政治之下獨一無二之惡家庭也尤可笑而可怪者妻與次妾孫氏尤能助其淫威將張袁二氏吊打逼令口供在家時與何人通姦是否生有私孩彼輩所爲之事很多均是一般人不能意者在該張袁二氏逃走前十數日有其妻張氏娘家侄兒求其謀事在伊家中住了二日除由彼三人輪流監視外夜間睡覺時亦將其住宿的屋門上鎖概防其姿有私奔之事也其任見景可怕遂不敢多住事未找妥即行歸家又有其妾袁氏娘家因某事需欵甚急持地照來與彼借欵五百元該張某將地照留下借字寫妥命來人畫押後即行收起然並不付欵聲言欵已拿去此事目下仍在懸案聞袁姓刻已呈領新地照矣按張某一生所爲不法之事頗多此不過其大概因與其逃妾無關故略言之但該張袁二氏純係正人不過因家貧其父母將伊等送入火坑受盡種種的虐待目下該二氏已逃入同善堂該堂訊明二氏頻受虐待之原因日昨已通知張某令其前往對質其結果雖尙不得而知但該同善堂乃係救人於苦海而登彼岸者似此黑暗的家庭該二弱女受其種種的非法待遇想該堂長定能秉公設法代彼二人謀一生路亦未可知故誌之以觀其將來也云

營水食買賣業 被罰四五家 因無消毒許可

瀋陽警察廳爲注重公衆夏季衛生對於一般夏季水食買賣者三令五申嚴加取締仍恐地大人多良莠不齊官方取締雖嚴而陽奉陰違者難保不無其人故自近日來由衛生科派員偕同當管各該警署四出調查結果查明不遵法令者已有四五家之多該廳爲做戒效尤者計對此四五家已分別輕重均加處罰茲將被罰者之營業姓名住址被罰金額纏誌如左

警察第一署大南門裏分所管界軍署大街門牌五十七號四也牛奶館因無消毒器故所賣牛奶均不消毒且其室內又無完善衛生設備被罰大洋十圓

大東門裏門牌一號志立祥牛乳舖未經警廳許可擅自開始營業恰被查出罰洋二十元

大南門裏門牌四十八號滿洲奶茶咖啡社不特未經許可擅自開始營業而且所賣牛奶完全不知消毒公衆衛生關係莫大罰洋二十元以示懲戒

又西關寺堂分所管界住戶獸醫徐壽山者其醫道如何不得而知但未得警廳之許可竟爾擅行私自營業偏於日前爲人醫治騾子一頭竟又醫死被警士查出呈報到廳罰洋八元以示薄懲

多數胡匪 一網打盡 正在訊問中

瀋陽警察廳第十署之署員頃以該管內近來之搶案頻出不鮮居民恐慌爲此不眠不休搜捕犯人十九日晚在北市場大觀園內觀劇中偶爾發現可疑者二人拾問之下將其捕獲帶署審問始知該等一原籍山東現住大西關素以修理皮靴爲業姓修名德生年二十歲一爲現在小西邊門外皇寺居住之蘇廣德二十六歲對該二人經嚴重審問彼始吐出事實悲稱除某二人外尙有數名於本月七日晚四人共謀在皇寺行搶一次又於二日一晚間在北市場行搶二三次共搶現欵數百元並稱自係匪首該署據供俄然緊張大肆活動追獲在逃之犯人天理昭彰十九日晚在北市場工業區之娼妓館竟將一干犯人七名一網打盡其在大西關門門胡同所藏匿之手槍三支子彈以及貴金屬品衣服等一併搜出有否餘罪由瀋陽警察廳正在繼續審訊之中

又發生兩起盜案

小北邊門裏大街路西門牌九十七號商號天合祥係販賣洋面及各種布疋雜貨等物近年來生意尙屬不錯忽於日昨夜間未悉何時竟被賊人潛入竊去各色布疋及花纖貢呢等四十餘疋洋面十八袋及至天明知曉而已不知賊人的踪跡了該號執事人劉玉山見所失的物件甚多非一二人可能辦到遂即至該管分所報告請求偵獲賊贓該所據報刻正搜查中但該竊案發生後警察方面頗爲注意蓋其所竊物件甚多即用馬車裝載亦須數車豈一二人能偸若干的物件或係其櫃夥勾引或鄰近有窩藏之處亦未可知目下正急於搜查中將來結果如何容待續誌云云

又大西邊門外八署山西廟分所界內二經路門牌一三五號住戶尹玉傑家中於十七日上午兩點多鐘被賊人竊去皮襖棉袍及單夾衣服二十餘件錢包一個內有大洋票二十元當票一張坐鐘一架及至覺查而賊人已逃現已報告該管分所開具失單請求偵查之中呢

李所長克盡厥職

瀋陽縣北七區警察署新城堡分所長李雲芳氏開原縣中固人也爲人少年老誠作事認眞歷充警界分所長之職前會在瀋南四署管境充當分所長頗得上峰以及紳商所贊許忽於日前接得上峰命令被調至新城堡分所實因新城堡分所位置接近於日本附屬地非得幹員不堪勝任李分所長自到任以來不到一月即將所內一切整理得井井有條極有秩序對於地面亦極和靄可親日滿方面極表歡迎若該分所長者誠能與警界增光實可謂警界中之一員健將云云

小說 血愛
蘇德曼原著　成紹宗譯

（九六）

―這就完了、他吼…々拍！還一鎗…晞々…々…這些該死的蝙蝠！…你們也讓我好好的工作嗎！…晞々…晞々…去罷、哈々！…救火！…救火！爵邸燒了！晞々…々…走開、你！…當心你的皮、如果你給人說你曾看見我手裏拿鎗！晞々々々…我要好好地做成你的棺材！…你逃命呀、毒蛇！…

他碰了碰波萊

―走開！滾到小橋上去…我們要到那裏去同子爵算賬！…走開！當心！…

他把他的鉋子照準波萊接着、他的幻覺又現出了他又吼道「救火！救火！救火！…」一面想到椅子後面避躲

―救火！救火！放了我罷…那不是我！…我的女兒撒了謊了！…火燄來了…救火！救火！火燄來了！看呀！火燄來了！

火燄之後、他相信又看見那些蝙蝠黏集到他的身上來了、他想用手趕去牠們、他撕搔着他的帶血的皮、接着他又開始去鉋

波萊已經立在外面路上

―我就要完了、我的好先生…晞々…晞々…還有兩塊板子…晞々…晞々…我女兒是個無依無靠的女子！…晞々…晞々…打得正好！…她爲什麽離開我呢？…晞々……晞々…今天晚上、我們要除掉子爵…他們是因爲這事來的…晞々…晞々…麥隊萬歲！…走開混蛋！不走我就…他奔向了波萊

在黯淡的月光下面、帶着他的亂舞的手、他的搖動的頭、他的顫抖的腿、他是像一個醜惡的怪物忽然、他重新又吼起來、相信又看見火燄了、他奔到一堆木材後面蹲伏了

雖然現在已經明白那可怕的事實、滿了戰慄的波萊對於這種可憐的悲慘的景像實不能再支持下去了

他飛逃了、就如那些火燄也在追逐着他似的逃了、他飛逃着離了村子、一直跑到爵邸的廢墟間才止

波萊回到南尼的屍傍時、時候已經半夜了、月亮已經躲藏、黑暗包圍住他最親愛的身體、僅僅那双眼睛還在那蒼白的臉上亮着、這是兩隻含着哀求的表情的眼睛、牠們在發着那誰也答覆不出的可怕疑問

波萊倒身跪在她的身傍、向那兩顆隕星訣了永別、然後虔誠地、輕々地、他抹下了可憐的愛者的眼皮

現在、南尼像在睡覺、波萊守着、一種痛苦的寧靜侵進他的靈魂、他第一次明白了他所造成的浩大損失、

―你是我的、南尼、他高聲說、你是我一人的、無論生者死者誰都對你沒有權利

瀋陽有聲電影院
五月廿二日及廿三日（兩天）（聯演）

胡文珠博士（後集）

巴拉猛片廠偉大作品

根據庚子年間八國聯軍圍困京師的故事而編的成傑作○這雖是西洋人扮演中國人的西洋片但大可以當作中國有聲片看○

一集比一集緊張
一集比一集神秘
一集比一集危險
一集比一集有趣

烟癖在身。有如贅犁。一日不除去之一日被其牽累。行動不便。晨昏顚倒疲靡精神。消耗血液。貽悞公事。損失金錢。影響身體的健康。社會的進化。至關重大

清癮丸是鏟除烟癮的特效藥。功能列下

一、能搜烟毒淸煙癮治癮停煙再犯之疾病規正因雅片受害之癮癖
二、按法服用準能尅期戒淨以後見煙自懨不思染指

香服容易携帶方便不吐不瀉不碍功作　定價每料大洋肆角

批發處瀋陽大西邊門外二經路南口外　寶康藥行

北京青蓮閣湖州筆到京

逕啓者敝莊在北平開設歷有年所製作之品倍受各界歡迎茲爲應付滿洲帝國各界需要起見特將精製之湖州筆徽墨大中小楷各種毛筆大批現貨運送到京照定原本破格大賤賣並承蒙鄭國務總理大臣閣下賜予本閣主人贊辭文曰「高君翰樵製筆甚妙鄭蘇戡喜用之以告學者」各種最優製品現已備齊如蒙惠顧無任歡迎

北平琉璃廠青蓮閣主人　高翰樵　啓

新京總經售處大經路四馬路口滿　彝寶齋南紙店　電話九號

●●母體健康兒肥胖　服用本號自生乳

●●失乳瘦兒母焦憂　一瓶下乳如泉流

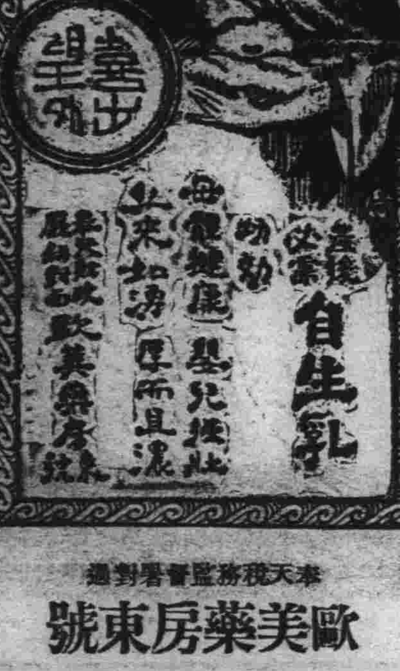

△每瓶售現洋一元外埠加郵四角

奉天稅務監督署對過　歐美藥房東號

代理店
△海城泰恩藥房　鳳城振豐泉　蓋平成春堂　大連華泰藥房
△大連西崗康德記　開原城裏同順成　州里堡驛志順成　千金寨信仁堂　瓦房店儒和藥房
△公主嶺三合德　長春中西藥房　吉林五洲藥房　四平街和發瑞　營口營口藥房
△鐵嶺泰和堂　遼陽義和堂　本溪當藥房　長春義和號　金州老德記
△興城同春堂　遼源縣廣生堂　安東東益增遠　洮南和發藥局　普蘭店康德記

政海津梁

承認滿洲國消息 將要成爲事實

宣化司錄自天津益世報

近來外國承認滿洲國之風說忽然甚囂塵上、依海外通信社傳布的消息、有德國預備承認滿洲之說、有美國總統羅斯福重行考慮史汀生不承認主義之說、最近則尚有波蘭擬承認滿洲國之謠言、這些消息、現在都已經各方面否認、爲無根的風說消息的由來、我們自然也只有認爲出於日滿方面的宣傳作用、不過天下事常有弄假成眞的宣傳儘管是宣傳、未來可能的危險、却不可不顧慮到、而爲之預防、我們第一要知道宣傳之忽然活動、必定是宣傳者、認爲適於達到宣傳目的之最好時機到來、第二要知道宣傳自身活動到一定程度、多少也會產生實際的效果、基於這個考慮、我們希望國人、別要把外國承認滿洲國的危險、輕輕的看過去

滿洲國的不承認、誠有前年一月七日美國政府的宣言、及去年二月二十四日國聯大會的決議做根據、但是那種根據、能彀長久的可靠嗎、史汀生宣言的主義、也許爲美國以外的列强、甚至他的後任美國政府當局、所能拋棄國聯的決議、則不能拘束國聯之外的國家、除此以外列强之不承認滿洲國、固然尙有兩種理由、第一是自身關切的實際政治的經濟的利益、反對日本佔有滿洲、其次是良心上、直覺的反感、要求不承認滿洲國、最初這些理由的强度、頗足以阻止列强承認的行爲、但是經過若干時期、抵抗而無效之後列强也許便要完全離開道義情感、而專從實際利害上打算、重行考慮他們自身對滿洲的地位、我們試看滿洲被日軍佔領已經兩年多的日子滿洲國成立已經一年、今年三月一日且稱帝號、日本的勢力一天一天的深固、國聯的決議、迄無實效、而中國對抗的行動、則又寂焉無聞在這種情勢之下、即令日方不從事宣傳、不製造空氣、我們又能長保列强不有重行考慮他們的遠東地位、而傾向承認政策的嗎

不錯英法兩强是國聯的台柱如果他們不預備拋棄國聯、把國聯的決議案、當作一束廢紙、自然不會出爾反爾的蔑視大會的決議、而承認滿洲國（國聯的其他會員國、在英法繼續拒絕承認滿洲國之期中、大約很少敢違犯大會的決議、而擅行承認的、但是講到國聯之外的三强即俄美德則問題便大不同、俄美自始便不受國聯決議的拘束、德國今已宣佈退出國聯、法律上儘管在兩年預告期內、仍負會員的義務、但是實際上他決不會再顧及國聯決議的效力、因之這三國決定他們對滿的政策、勢必不管國聯的決議、如何而獨立的從自已的立場打算、日本佔有滿洲、破壞遠東均勢、固爲一切列强所不利、但是到了他們覺得日本的地位牢不可破、長久拒絕承認滿洲國、尤其在經濟上有損無益、反之如果對日妥協、承認滿洲國、他們可以得到政治上、至少經濟上的實利的時候、誰能擔保他們必不會變更態度、而承認既成的事實呢本來就蘇俄一國而言、依其不顧中國政府的抗議、悍然與日本從事中東路出賣交涉一事、已經顯出不惜承認滿洲事實的局面的意向、假定中東路交涉圓解決、日俄關係緩和、蘇俄對於滿洲國、至少不難事實的承認、至於在希式拉治下的德國、從其政治經向及國際關係上看、已大有聯日的勢子、則以承認滿洲國爲交換條件、亦非不可能、向來我們最以爲十二分可靠的自然、要算美國的不承認政策了、可是不但美國一般反抗滿洲、現成局面的熱度、難於持久、並且連史汀生不承認主義、本身已經有些名流學者、公然表贊同、而認爲和美國傳統的超然政策不相容、那末在現世經濟大不景氣、美國許多重要政策、正在經過革命的變更的時代、羅斯福總統之實行考慮不承認政策、又安見其必不可能、所以我們不能不警告國人的、是列强承認滿洲國之說、一時固然看作謠言、但是久而久之、謠言也許要成事實、國際情勢、有日漸不利於我的勢子、我們別要盲目的導於列强方面的態度作樂觀、而看過了潛伏的危險、今日我國政府當務之急、第一是要急速努力於國際宣傳、和外交活動、以防止外國承認滿洲國事實之發生、第二是要預備於萬一有一二國承認滿洲國的時候、怎樣採取對抗或救濟的手段

日本見學日記（續）

熱河省警備司令部上校參謀處長 富璿善謹撰

午前十一時三十由飛行學分校返還東京、至下午一時到近衛第一聯隊、聯隊長小泉大佐先在滿洲第十四師團任聯隊長、與于張司令官素稔故我武官團非常歡迎、至將校集合所休息、四壁滿懸各親王殿下親筆褒獎榜額

及午、備餐以饗我等、大佐即席致歡迎詞如下

今天不期滿洲武官團降臨敝隊、實覺光榮之至、本聯隊在帝國極有歷史價值大正天皇及今上天皇皆曾一充本聯隊隊附是本聯隊特有之光榮、按設備上之營舍建築、雖較舊陋、但到處皆充滿忠君愛國之思想枉諸君駕臨、因極榮幸惟因明日野外演習、現在正籌備出發、忽在匆忙中招待有不能周致、尚請原諒、滿洲國承于張閣下及諸君努力、日漸鞏固、敝人聞之甚爲忻慰、蓋因滿洲之强盛、再與敝國協力更可進而謀得東亞之和平敝聯隊部下多有赴滿洲營謀生活者、多承諸君愛護故皆得有良好之果、謹代表致謝、而希諸君要繼續維持他們爲盼

敝人在天津滿洲各地服役時、得識于、張、佟、三位閣下、復承關照一切、尤爲感謝不盡、謹祝于、張、佟、閣下及諸君健康

二時十五分午餐畢、引登營舍左側營垣上、坦其寬、外方斜面以方石砌成、高約三丈餘、并有深廣之溝渠、形勢極爲堅固、上植樹甚多、內中有紀念樹一株、牌書今上天皇手植之處、在垣上可能遠觀、如三越吳服店、帝國大學等處、皆歷々在目下營垣至雄遠飯館、係練習劈刺處、正値教授時間、每二人一組試合、計五組、各個技術嫺熟、氣勢勇猛、毫無矯作形態、儼若戰場中鋒及相擊之精神、嗚呼、當夫步兵決戰之際、專恃白刃及以決勝負、故槍劍術爲軍人應具有之本能、然則吾人何可忽乎哉！蓋師團（近衛）對于刺槍術、射擊術、皆特別鼓勵、并按成績優者、給與獎狀又考試某班爲優秀班以作模範、盡各種方法、以促進全般之進步、可見注意之深也

酒保即我國軍營中舊稱之販賣所、專售軍人日用一切物品、及吃食類、煙酒等、及室內清潔、并備時事畫報、槍之割解模型、蓋含有啓發知識之設施、營業規定時間須在每日功課完了之夜間、始能辦近（未完）

時評 新聞的價值

（知非）

星隕石言、載諸左氏傳中、後世之人、讀書至此、未嘗不信疑參半、意謂盡信書不如無書、不過妄言之妄聽之就是了、近來報紙盛行、見聞日廣、聞所未聞的奇怪事成、不絕於耳、其間人恒產獸、々恒產人、諸般不經的聽說、每爲理想所不到的、實在是多得很啦

記載此類新聞的先生們、往々形容盡致、津々有味、甚至某處某家、俱都翔實幾欲使觀者眉飛色舞、齊聲稱道弗置、併欲使科學大家、費點腦筋、詳細的研究研究竟是怎麼一回之事

按理所必無、事或竟有、不出乎世間人所作所爲、就是俗語說的、想不倒那麼做於今眞從那麼做出來、實爲人所不及料、若奇怪亂經常、作爲驚世駭俗之資料、不但妄耗精神筆墨、且於國家大局上、現着也不大好看、總而言之、新聞類裏、仍取其能與國家有益的纔是正派、以妖異動人聽聞、那就算是敷衍塞責了

深棲於皮膚內之 寄生虫及黴菌 用滲透療法以全滅之

自皮膚之表面直向內部之深處以發揮滲透作用而衝擊黴菌及寄生虫之本據任其如何頑固之皮膚病均能一舉而全滅之誠理想的近代之療法也

皮膚病眞可怕

皮膚病視之雖似簡單然其實無如此之痛苦者其雖僅一小部分之痛痒而一日中之心氣常致不爽夜不安眠甚至患神經衰弱作事不能

或面出風疹瘰或手部頸部出疙疸爲人所嫌與人談話中因不住的搔痒或致議婚中止或致無人採用如此自已生活上之幸福被其破壞者良有以也

可稱曰文明病者

文明愈近步則皮膚病亦愈增加何耶曰從前不到之處今則到之不爲之事今則爲之故自然黴菌及寄生虫感染之機會愈多矣

夫朝出耕作夕則荷鋤而歸之原始生活時代已成過去現今已入交通頻繁之時代則吾人於火車之窗牖橋上之欄干道傍之草木亦得留心注意蓋因彼處不知經幾千萬人之手觸身寄致有目所不及之無數的黴菌及寄生虫落集之故也

以外之病症因文明之進步而遞減惟皮膚病反而遞增此即皮膚病可稱曰文明病者也

餘病之併發須要警戒

若言「皮膚病能喪性命」則必有曰「何有其事」而不信者甚多

然其例甚多必須注意其以汚痒痛不以皮膚病而視之僅視爲（水虫）遂棄置之因而釀成可怕之蜂窩織炎之病症不得已而施行大手術者亦恒有之或因以爪搔痒從該處侵入其他之黴菌以致成爲丹毒或敗血症而患死亡率最大之病症者尤多

總而言之雖單純之黴菌如犯於皮膚則其處之抵抗力亦必即呈衰弱而可怕之黴菌毫不停滯即行侵入故皮膚雖有輕微之異狀亦決不可等閑而視也

寄生虫於皮膚內部蠕々而動

寄生虫一旦附諸皮膚之表面即響破表皮而入內部之眞皮所謂眞皮者即吾人生活上最重要之機關以操作神經血管毛髮體溫調節呼吸等之作用而寄生虫視之爲無上之好餌貪食不已營造家屋開拓道路穿作隧道子而生孫轉瞬之間即能多數繁殖成一大家族如用顯微鏡窺之則無不驚嘆其生活狀態之頑悍也

皮膚病因何忽瘉忽發

曰無論何種皮膚病視之若瘉常有復發之患如此反復無常而永年的困苦是爲通例

蓋此究何故耶

皆因不查藥性僅稍見皮膚清爽即以爲痊瘉……之誤耳

夫僅賴坊間普通之藥物則外面之黴菌雖死而內部之黴菌依然繁茂或使外遊之寄生虫吃驚而逃入膚內巢窩中僅避爭一時而門外人見之常悞以爲全瘉

故欲根治皮膚病對於寄生虫最後之一匹亦須使之滅影從來之皮膚藥多有種々之缺點其殺菌力之强大者則其刺戟性亦過强最易破壞皮膚之組織而遺留醜痕其作用之緩慢者僅於外部有消毒之効難望徹底的治療故常有「皮膚病無良藥」之嘆

滲透療法竟告成功

皮膚分有表皮眞皮如前所述保護重要眞皮之表皮能防抵一切外來之異變故所塗之皮膚藥常歸無用蓋此因也

關於此項經專門家亘多年苦心之研究遂有新療法完成之成功

此乃利用滲透壓力及毛管現象之物理學的作用故能極度的發揮消毒殺菌治愈之化學的作用而尤不甚刺戟絕對無副作用等弊誠眞理想的療法也

滲透療法藥之皮膚恰劑

滲透療法藥之皮膚恰劑是本諸右述之理論而製成者如同大旱之雲霓各國好評嘖々而其最特色者不獨應用極深邃之學理且尤一般大衆用適使用法簡單價值低廉於從來感爲非常難治皮膚病之治療上誠一大光明之貢獻也

特色

用之不汚、不痛、而能達到皮膚之深部、以發揮消毒、殺菌、治癒之三大作用

使用法極簡單只一日中數回用筆或用綿花塗於外部即能爽然而治癒之

請敷試用

皮膚恰劑

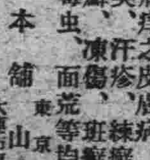

良好皮膚病藥

痛痒之皮膚病、水虫、頑癬、臭汗、疹、濕癬、雞皮、疙疸、癬、凍傷、斑癬、面皰、疙疸、白毒虫、面荒等均有良効

藥價 二十錢 三十錢 五十錢 一圓 全身用五圓

本舖 東京神田 山崎帝國堂

代理店 大連市浪速町 日本賣藥株式會社 奉天市加茂町 日本賣藥會社出張所

瀋陽中國銀行廣告

敝行現創辦山東河北（即直隸省）兩省各縣鎭滙欵除有敝行地點外其餘各處或委託商號代理或由各地敝行就近向郵局轉滙均可辦理如承 賜顧請逕向關外各地敝行接洽可也

再關外各地距離敝行較遠之處對於前項滙欵亦可通信委託代辦請向當地滿洲中央銀行或郵局購買滙票（滙票須寫明奉天中國銀行收以免遺失）連同致收欵人原信一併掛號寄下敝行當即代取隨時轉滙并將匯欵收據寄還應收滙水即於滙票內扣倘有手續不明之處如承 函詢自當隨時奉答

味の素

（味之素）

請聽一聽

我的飯莊近來生意很興旺起來了。有甚麼秘訣呢。那容易的事哪。烹調菜肴的時候兒。請加入一匙味の素。這就平常的好味數々倍々。賓客滿堂衣食大歡。生意日比一日興隆。實在味の素有偉大的威力。到如今各處兒飯莊酒樓沒一家不使用味の素的。

CC-379

腎病留聲機

某嘗患風濕骨痛、腰痠背痛、手足麻痺、痛楚萬狀逢人便道、人譬之爲腎病留聲機

蓋風濕骨痛之起、直接由於血液不清、間接由於腎臟不强、因腎臟爲澄清血液之所也、欲防風濕先須强腎、欲圖强腎、請服第威德補腎丸

◀各大藥房均有出售▶

第威德 補腎丸

萬有錦箋

德俄諸國
亡命貴族現均雲集荷萊塢
昔日達官顯宦今成浪人 多陷於悲慘末路

普通在荷萊塢裏住着的豪富們，不是紅極一時的影壇上的寵兒，便是公爵伯爵，和王子之類的貴族，全仗着自已的顯官的光榮的頭銜和勝朝的巨金在荷萊塢裏度着安逸遊蕩生活，明星們有的羨愛那種貴族人們的富華便結起婚來，一時的紅名，響亮的明星和貴族王子聯婚，這樣的佳話是數見不鮮的了，例如數年前的梅，瑪莉和波拉尼格麗的結婚，莫特維多尼公爵居中爭的事情，一時傳語頗奈人尋味，史婉孫與馬吉特拉的結婚，更令人豔羨其福非淺，種種前例不遑枚舉，總之多少的亡命的貴族都想在荷萊塢裏找尋一個多姣的明星作其亡命中餘年的寄託，現在的荷萊塢裏住着不小的法國，帝俄，帝德的亡命貴族，本來自已是爲自已的國家所逐出的逃亡者，大家不是去到巴黎便是來荷萊塢，悵望着故國的天野，樂得把餘生在快樂中放送過去

曾經有個公爵，他在歐洲早先掌管廣大的領土，是個享受幸運的大人物，可是歐洲大戰時的砲音把他的靈魂套走了，以後便也流落到了荷萊塢

有一天晚上公爵被捉到警察署裏去，那時他的兩腕上不住的滴着鮮血──他的供辭是給兩個匪人所槍傷的，因爲他曾和那兩個匪人格鬬結局有一位偵探對於他的話有些懷疑，從某一個觀點上推想頗覺可疑，經過了一次詳細的訊問，公爵便不得不說出實話來了

原來是數月之前，他爲了從饑餓與失望的貧困中逃脫開，去建立新的果腹的生活這樣便到了荷萊塢，荷萊塢也不是黃金之地，他終於不得不去充當一個臨時顧用的閑角演員了，但那也不是件容易的事情，他爲了引起攝影塲的注意，便來創作一件匪人故事，把自已手腕擊傷了，因爲願意去作一個臨時演員，他很願意這樣犧牲的

還有一位柏爾特馬萊伯爵他的血管裏充滿了法國傳統的蒼色的血，在荷萊塢的工作介紹所裏等候着工作，電話，來了時他便歡喜地跳躍起來，度着流浪者的浮沉生活現在却找不到他了，有的說馬萊伯爵已經回歸法國去了可是大家都曉得現在的法國是絕對不歡迎舊貴族重回故鄉的，有的說他是和一位巴黎的波爾魯貴婦人作對手，一齊在芝加哥去作舞蹈生活去了，可是馬萊公爵的將來的幸運，恐怕也不會使他滿意的吧

有一位叫作賴昂，來新柏克的男爵，他在荷萊塢不斷地寫些電影脚本去向各攝影場裏去兜售，他是一位高身量的全身威嚴的男爵，總想保持着他的貴族的品位，紳士的身分，他並且對於經濟學有着高深的研究，大戰前在大學裏當過教授，恐慌時代到來時他的經濟學論文在歐洲的學者間博過讚誦，但是現在呢這樣一個積學的貴族，在荷萊塢度其筆墨生涯所學的作品爲珍哈露，珍泥爲娜所歡喜的，可是他本身的生活，却是非常地在經濟的窮迫裏徘徊着

在荷萊塢，爵爺們，除了法國的以外，便是尼古拉大帝的使臣，和德國大帝的御官可是大革命，大戰爭的浪潮奪去了他們的尊貴，不是到巴黎去開汽車，便是到倫敦去洗盤，現在的世界不是他們所能停足的了

還有一位弗斯特尼男爵，他是澳大利亞的名高的貴族曾任倫敦的聖吉姆斯宮庭中當過外交官，他曾指揮過雷艇，於各處停泊過，大戰時他在柏威前線上統率過重砲隊負過兩次重傷，此後凡爾賽條約結成，他的幸運同澳大利亞的一部分領土一齊給他除了，一九二一年時他也到了荷萊塢，他以表通四國語言的特長，在攝影所裏找到了一個工作，就是每天去翻譯外國的雜誌和戲劇

可是亡命的貴族們女性們大體上都比男性們幸運一些例如瑪莉波本公主，她現在是綠衫磯報館裏的一個社交界談話欄的特約記者

嫖緻有名的公主娥嘉與奈多麗姊妹，連袂而來荷萊塢去當演員、曾爲路易麥斯頓一度喚用、後來全仗着自已的美貌與才氣而紅極一時、結局娥嘉同一位英富翁結了婚、奈多麗最近也同一位富翁行過了婚禮

其他如魯安伊各爾飯店裏也有好多的貴族在那裏當女侍、晝夜地在忙着寫菜單把印記、洗碗碟

最有趣的是有一位六十歲的漢斯、芬、魯威茲的德國老貴族婦人、她也在荷萊塢過過放蕩生活、有一次還爲賈波林顧去作喜劇的配角、德國現在是在希特拉統治下的德國了、所以她亦以立純德國人的資格重歸故國、爲某老大官員所納

膠諸兩縣境界
發現一古碑
上刋宋蘇東坡書

膠縣通訊、膠諸兩縣之界、宋家小莊、有李某者、於日前赴西河岸挖沙墳地、挖至深約四五尺發現一碑、長七尺、寬三尺半、上書「膠諸界石」下書「東坡書」李某當邏返家、呼三四人、擡抗至村、報告鄉長、鄉長以爲係古物、未敢擅自處置、遂來縣報告、聞三五日內、即用車拉至城、中以供學子之參考云

美國海軍之精銳巡洋艦柏柯拉號通過巴拿馬運河

橋
羅馬人爲架造始祖
十世紀前舊橋今向存在

沒有人能知道誰是第一個造橋的人、但自然界是人類底導師、那是無疑的了、攀着葛藤過一條溝、或者尋到一根已倒的樹幹當做橋梁來過河時、這兩種可算頂早的橋了

其後有些聰明人、用小石子堆了許多小堆、成着一直線的放着、再在石堆上搭起石板來、這算又是一種橋了

羅馬人要算最早研究造橋的人、所以在羅馬有些橋距今已在十世紀之外了、但橋還依然的存在

英國在羅馬人之後許久、纔有木架底橋、約翰尼萊是良橋樑建築第一個人、他計劃建造的一架拱形橋是像半個縱切下來的鷄蛋形一樣的到十八世紀末有人纔用生鐵建造、但以後工程師終究感到雖能受得起重壓、依舊容易折斷的、於是勞勃脫司梯分孫就建築了一架世界上最早用熟鐵成功底不列顛尼亞大橋了

世界上第一架鋼製的福司橋是一位曾經渉過著名的泰橋的人、名叫湯姆士布齊爵士的計劃和承造的、但在一千八百七十九年底一個冬天晚上、泰橋的一部份忽然折斷了、有一列滿載旅客的火車因而翻入河底、溺斃了不少旅客、舉國的人都驚駭異常、這位易姆士便因此傷心而死、福司橋終於又歸約翰佛勒爾和朋强敏伯克爾兩爵士、重行計劃與承造的

英國有架頂好的懸橋在凡里夫頓、此橋長約七百多呎寬有三十一呎、高出亞逢河二百餘呎、相傳用來帶鋼繩過河的第一根繩是藉風箏送過去的

南非洲莎比士河上的大橋它的動工方法要算最爲奇特了、這橋可稱世界上最高底橋、高出水面有四百呎之多去橫過深峽、所以當時造橋的人最先後放出一枝箭、在這箭端縛着一條繩、這箭就把這條繩帶往對岸、從這條繩可以帶過一根鐵絲、從鐵絲便可以帶過一條鐵索、從此便可造成一座小々的吊橋、這小吊橋便可敷設大橋底各份主要工程、橋的全長雖從有二百多碼、但可算是南部菲洲獨一無二底工程了

唐太宗後斷絕之
中波間邦交
至今一千三百餘年矣 今又重結舊好

據上海消息此次首任波斯駐華領事奧斯托凡氏來華、爲促進中波友好起見、將在華設領事署、波領事抵滬後備受各界人氏之歡迎、蓋中波兩國、斷絕邦交以來、已有一千三百餘年、堪稱爲全世界中斷絕邦交罕有之年代久遠的國家、是故此次恢復邦交、毋怪中波兩國人士發生特殊之好感也、在一千三百年前、中波兩國、在外交上早已發生關係、故歷史上中波之外交關係、乃早於歐西各國、遠在紀元六四三年之時、波斯羅馬、及其他邦國、即有使臣派至中國、蓋是時中國爲唐太宗之全盛時代、各國對於中國之繁榮莫不表示尊敬、派遣使節、促進邦交、自薩沙納朝崩陷而後、中波邦交、即告斷絕中波通商之要道、往時均以駱駝運輸、中國之出品運往波斯者、以絲爲大宗、惟所過之處、均爲沙漠及高原盜賊群起、內戰不息、均爲阻止中波通商之原因、今則中波兩國恢復邦交而後、自可以現代交通器具輸運商品波斯之出品、擬在中國銷售者、爲油、毛、香料、藥品膠、麥等物、而亟需向中國購買者、則以茶、絲棉花、及烟葉等爲大宗、數月以前、兩國駐莫斯科之大使、曾交換意見、共商中波友好之策、結果兩國政府均表示接受、於是波斯此次乃首先派奧斯托凡來華、據渠所言、波斯目前已與世界各國均訂國交、政府之組織均採新法、財政方面、歲入三九五、〇〇〇、〇〇〇派拉爾（金幣名）歲出三八七、七五九、三九九派拉爾、在波斯所通用之派拉爾、大約每一百派拉爾合英金一磅云

宛平家庭工業社
發生驚人慘劇
老廚夫持刀行兇 六人負重傷一人斃命

宛平通訊、宛平縣屬五區溫泉村設有家庭工業改進社、自組織線襪毛巾花布等類、出品甚佳、生意頗稱興隆、其社內共有職工十餘人、廚夫一人、於五月十二日晨、不知何故、廚夫忽持廚刀、在工人尙未起牀之際、突然闖入室內、逢人便砍、當將職工張淑誠頭部、頸部、砍傷三處、腦漿溢流、立即斃命、並有職工六人、亦均被砍有重傷、內中以許芝軒、郝志明、二人較重、當急用汽車載至北平醫院醫治、生死不卜、是時當地之公安分駐所聞訊趕到、該兇手李永年、猶怒氣勃勃、持刀亂砍警士開槍、將該兇犯擊倒、始得就擒、押送第五公安分局、據嚴訊供稱五十一歲、係昌平縣小營村人、即在該社充當廚役、持刀殺人、係一時心志迷亂所爲、請從寬處分等語、俟後如何、容訪再誌

鄂北災重
人相食
蔣電救濟

漢口訊鄂北十一區災重鄖縣食人、竹谿掘食死人蔣據報以食人事駭人聽聞、特電朱圖鈞查禁、並予救濟

蔣電內部禁
謠詞靡曲
換救全國風化

南京訊、蔣介石電內部、略謂案查此次召集各省高級長官加以考詢、據江西七區專員周作孚建議、略稱戲劇影響於風化甚鉅、請通令禁絕淫詞靡曲、編演有關忠孝節烈禮義廉恥等劇本等情、據此查所稱尙屬可行應予採納

兇異常悍
玀玀族

川省邊境、未開化的人民、既多且雜、如馬邊縣境內之野蠻民族中、有所謂玀玀族者、不論男女、兇悍異常、玀族又有黑骨頭、與白骨頭兩種區別、白骨頭種、常遭黑骨種擄去、以供驅使、鞭韃虐待、幾牛馬之不若、奴役異族、乃爲古今文野皆然之事、玀人日常生活、極爲簡單、泰半穴局血食、無論男女、冬夏僅衣一披肩露頂跣足、習以爲常、心性兇悍、視殺戮如兒戲、是故川邊漢族人民、輕易不敢一履其境、完全視同夷族異類縱偶然有一二冒險前往者、亦鮮生還、蓋故行旅皆爲裏足、尤兼山川險阻、道路崎嶇、食物更感缺乏、據云該族之制度全族中祇有一黑骨種人充會長擁有最上之權威

不論如何激烈牙痛一用今治水
僅費兩三分鐘立刻効驗

立止牙痛 今治水

主治 蟲牙之痛牙根痛由上火所起之牙痛由神經肩酸而起之牙痛其他所有牙痛均有靈効

消毒綿棉子附 金二十錢 金三十錢 金五十錢

出售匣內附有細單 各藥房均有

發售處 大阪東京 丹平商會藥房
代售處 大連 寶藥會社
奉天 井上誠昌堂 奉天 佐藤廣濟堂

健胃潤腸滅菌清涼之有効藥

銀粒仁丹

買仁丹三十錢包 可獲金手表彩品
大懸獎宣傳新售中

天朗氣清 薰風和暢 美人心事 無非怨海情天 然而
朱唇銀粒 桃嘴飄香 其仁丹之解憂悶而展愁眉乎 抑
知玉手旗盒 聖藥妙靈 其仁丹之保健而驅病魔乎

日滿大團結的表徵 滿洲旗子盒

銀粒仁丹三十錢包內贅添贈

常備神藥仁丹總行 大阪 森下博大藥房
仁丹滿洲總經理 大連奉天 日本寶藥會社

沒有一個人是安全的

腸中廢料微有積滯人所難免但苟聽其漸積而不設法清除之則口臭之患君不自知已拒人於千里之外矣欲保安全務宜不時服用清導丸此丸係著名韋廉士醫生藥局之完美潤腸品功能維持腸胃工作康强如是無腐敗食物之留滯斯無口臭之發生矣山西遼縣芹泉鎮毒品稽查隊隊長李君漸如來書云『鄙人常備清導丸于家中凡口臭腹痛神疲體倦等症服之無不輒効月前内子忽患暈眩頭痛鄉間無有醫藥姑與清導丸數粒以安其心不料服後病竟霍然眞良藥也』凡欲免避口臭俾交際無碍事業成功者不可不備清導丸請君即日向經售家置備此性和效大之潤腸品一瓶或向上海江西路四五一號韋廉士醫生藥局函購每瓶七角六瓶三元五角郵費免收一切信件可由奉天和記洋行轉上海韋廉士醫生藥局

學生欄

籌備慶典運動會 將先組籌委員
計議籌欵辦法等切要事項 三師區運動會將先期舉行

海城訊、今上登極、爲我滿洲國曠典、以故文教部通令全國各市縣、於六月初二日、一律舉行運動大會、一方面提倡體育、并藉以慶祝登極大典、縣公署奉令、當即交由教育局長畫計、並於日前縣務會議、作非公事懇談如何籌備、經公衆意見、先組織籌備委員會、再計議籌欵辦法、選擇地址、加入團體等項、并聞該運動會之前、有舉行第三師範區之大運動會云

社會組與三師 一場排球戰 三師獲全勝

月之十七日、海城社會組、約三師校隊作友誼排球比賽同意後、於下午四句鐘、遂開始比賽矣、結果四對零、三師全勝

查社會組諸隊員、皆海城教育界要人、精神百倍、身軀魁偉、誠海城體育界之先導李以聯絡欠佳、遂致慘敗、然各人技術極佳、較之三師或可略勝一籌云、三師校隊平日練之有素、加以良師之指導、故此次造成之良好成績、原非無因、記者聞本月底第三師範區有聯合運動會之舉、排球亦競賽之一也、觀者、咸謂排球冠軍、三師極有望、雖然勝負之事、智者難卜、所望者三師尤須朝夕練習、精益求精毋少懈可也、海城社會組、其努力於聯絡、以練習技術、發展體育、勝負固競賽之常事也

大典運動會 招開委員會

新京訊、大滿洲國體育協會新京特別市長金璧東、支部長、前爲慶祝大典紀念、預定六月十日在新京頭道溝、招開運動大會一節、已誌本報、茲査昨五月十八日、由慶祝大典新京大運動會會長金特別市長宣言、擬定於五月二十三日午后一時三十分在國務院總務廳會議室、招集大運動會委員全體會、案關於運動會籌備事項、提議磋商以期準備云云

春天底曙光
（蓋平縣立第四小學校四年生 聶正學）

天空渺渺、長夜茫茫、暖和的春風、緩々地吹來、這時候黑暗的大地、沉寂得不堪、好似死的一般、一會兒、東方漸漸呈現魚腹色、曙光、和暖的東風鳴々的刮、輕飄的浮雲、也飄々的飛、

這時候花兒朶朶含着微笑、鳥兒追逍遙遙的歌唱、一隻柔弱的粉蝶兒、自東飛來、圍着顆顆的鮮花飛舞、池畔突兆的楊柳、嬝嬝地搖動、遠々的一片青山、也被曙光逗笑了、綠草如絲、人們也都開始作他的工作、哦！原來他們因爲見了曙光、非常的歡喜、所以脫離了黑暗底夢鄉、

曙光！曙光！你居然揭破了原來黑暗的大地、我眞佩服你力量、我愛你的力量、我愛你的新鮮、你能否和我侶、共我同在？

水的功用
（復縣立第八小學校高級第一年生 馬萬賓）

物有往來天地之間、能以潤生萬物者、其惟水乎、水爲世間重要物、吾人每日飲食所以養生活着皆依夫水、且江海之水、可通火船、往來運輸、利商便民、所以水路四達之區、工商業均必發達此水之功用、乃天地造化之功也、吾人飲水思源、盍不能忘天地之德矣

清潔的益處
（蓋平縣九小學校三年生 邱文中）

我們在家和在校裏、都要講潔、就不能生病了、生病的人、都是不清潔的緣故、這樣看來、我們必定要清潔的清潔可分三種、就是穿的衣服要清潔、吃的食物要清潔住的地方要清潔、這衣、食、住三項、都要清潔了、那就不會生病了

水的自述
（蓋平縣立第九學校三年生 郭慶）

我的性情很暴烈、人都不敢親近我、但是、我於人最有用處、就是洗衣、煮飯、種稻、澆花、許多的事情、人都不可沒有我、我能給人解渴、又能替人滅火、種種的事情、沒有不用我的、所以我的用處很多啊

運動有甚麼益處
（蓋平縣九小學校四年生 李政新）

我們都要運動、爲什麼都要運動呢、因爲運動能使身體強健、運動怎麼能使身體強健呢？因爲人能運動、血脈能夠流通、食物容易消化、所以運動的人、身體非常強健、不運動的人、身體非常的軟弱、這樣看來、我們都要運動才好啊

錦州塔
（錦縣站小學三年二期男生十一歲 賈大林）

我們錦州有一個大塔、在城內北街、他是八面十三層、各面都有佛像、大半在唐朝時代建造的、自從中古以來到了現在、還是高高的矗立著、人們都歡喜來到他的身邊、看他莊嚴閒靜的雄姿、我願他永久不倒、長在人間

春來了
（錦縣站小學三年一期男生十一歲 邵雲驤）

一年分四季、是春夏秋冬、冬季已過、可愛的春天來到了、這們時候、有絲絲的春雨、微微的和風、我於讀書之餘、唱歌遊戲、弄得我心神沉醉、這是多麼優美的日子呀！又看那花兒開得芬芳艷麗、草兒是舖得青綠柔軟還有那蹁躚的蛱蝶、跳那優秀的舞、呢喃的小鳥、唱那婉婉的歌、活潑玲瓏我們看了十二分的快樂、實在舒暢啊！這春天我們應當愛惜他

分發小學校 日本兒童畫

吉林永吉縣教育局、奉教育廳令、准中央社會聯合會函以日本小學校、爲聯絡學生感情起見、特贈與滿洲國各小學校兒童畫等情、當經該局由教育廳領到六千册昨已分發所屬各小學校以資觀摩

假女子中學校 公開參觀講演

吉林省公署教育廳榮廳長、此次赴日參觀見聞甚廣、茲定于十七日下午二時假女子中學校大禮堂、公開參觀報告與講演、已由教育廳知會各教育機關教職員、屆時前往參加云

赴京童子團 携獎榮歸

瀋北七區新城堡學校童子團關純九、前於月之四日赴省參加團旗授與典禮、並赴新京參加御親閱式典禮、現已竣事歸來、當赴校時至新城子站下車之際、記者遇於站台、與其略談數語、始知瀋北各校惟此一人年方十二、此次自身參加、往返十有四日、不惟毫無倦容、且精神異常活潑、又加胸際佩有御賜奬章、更屬十分光榮、若關生者、可謂少年英俊、宜乎觀者如堵讚賞不已云

吉省留日旗生 已首途東渡

吉林省公署前次考取留日旗生二十一名、每名發給一個月補助費、日幣六十元、已於十五日由吉首途東渡、並由省署飭令駐日留學生經理員妥爲照料

各校呈請增班 已予照准

吉林市立第一二三四五六七八等七校小學校、均因本學期新收學生增多、當經各該校呈請市政籌備處、各增添一班、聞市政處已予照准

帝政紀念運動會 籌備之各事項
一次籌備會已逐項規定

滿洲國體育協會、安東縣分會、於十七日假、縣立第三小學校、開第一次慶祝會籌備會、已誌前報、茲聞是日滿方各界參加者、計達數十名、至十一時遂正式開會、當由內務黃局長主席、報告開會意旨、旋即互相討論至十二時散會、茲將討論事項分誌於下、一、會塲、二、欵項、三、運動項目、四、運動員額數、五、獎品支配六、報名日期、七、取錄額數、八、推選場內人員、九、推選紮棚及修場人員、十、各部職員之通過、十一、定期開分組委員會、十二、午飯之預備、十三、宣傳方法（遊行路線人數等）十四、報告團體操各校籌備餘興

縣中發給學生 畢業證書

吉林永吉縣立中學校、第十九二十兩班學生張純璞等、三十餘名畢業證書、前經該校送請教育廳鈐用省印就緒昨已由廳領回、並隨時通知各該生具領

依蘭初中校 遷移校址

依蘭縣立初中學校、去春恢復之際、就原教育局址、房屋既少、復缺乏運動場、僅免強修繕上課、茲以該處爲友邦憲兵採用、該校乃覓定舊縣署址、該址有瓦房二十餘間、且空地頗廣、足敷建設之中等學校之用、此次並由治安維持會、撥給遷移費八百元、該校當於廿日遷移並招工修繕、從此該校設備始臻完善云云

西四區中小各校 募捐開體育會
各界官紳皆解囊贊襄盛舉

強國之道、雖有多端、要皆歸功於國民健康之體力而爲之、昔羅馬人有言曰、健全之精神、必寓於健全之身體良哉斯言、新國肇造、現已三年、百廢俱興、日新月異而各省縣市鎭體育會之舉、無不爭先恐後、臨江縣教育分會長闞昌盛氏、以現值一風和日暖之春日、正學生運動之佳期、是以定於五月三十日、開全縣體育會、而鎭西四區各校、因道途遙遠、往返不易、匪患堪虞、是以不能屆時參加、因此各校校長、欲將西四區各校、於八道江鎭、另行組織體育會、惟欵項未有來源、乃於月之八日、由本縣教育分會副會長鄭慶奎函請本鎭各機關首領、及地方士紳、齊集第二中學校、討論欵項組織進行一切事宜、而各界出席人士均各當仁不讓、同聲贊助、致結最美滿之效果、茲將討論表決事項列左、一、欵項一節由駐本鎭陸軍一團三營營長董英忱氏捐助國幣六十元、商務會捐助國幣六十元、鎭江村所捐助國幣六十元、木業事務所所長張景悅捐助國幣五十元、新民村公所、通明村公所、保安村公所、各捐助國幣三十元、第三中隊長王海亭捐助國幣二十元（內有第一分隊長蘇蓬賓國幣十元）財務徵收所主任楊錫齡捐助國幣二十元、電話局局長王鶴齡捐助國幣二十元、縣立五校學董張維甫捐助國幣二十元裕達煤礦公司經理宮嘉賓、捐助國幣十元、商會馬會長捐助國幣十元、以上共計國幣四百二十元、其他各處之捐助、尚在勸募中二、職員公推董營長爲名譽正會長、張所長（木會）姬會長（商會）爲副會長、張維甫（五校學董）李雅貞（四校校長）宮經理（裕達公司）崔守愚（一校校長）蘇蓬賓（三中隊一分隊長）鄭慶魁（教育副會長）等六人、爲籌備委員宋振聲（鎭江村長）李人福（五校校長）二人爲庶務委員李松棟（五校教員）爲會計委員、其餘各職員至開會時、臨時推選、三、會期定於五月二十八二十九兩日（即陰曆四月十六十七日）四、會場在縣立五校體育場、聞現下各界捐助欵項、各人士均皆解囊送交籌備部、各職員均已着手進行、彼時當有一番最熱鬧之盛舉也、容會畢再誌

聽長參觀歸來 教界赴站歡迎

吉林省公署教育廳榮廳長、前經偕同團員赴日參觀、事畢已于十四日回吉、當時各教育機關人員、及各校學生均至吉林車站歡迎

籌備運動會 各校極忙碌

遼陽建國體育紀念、不日次第舉行、是以各校事先籌備練習、每於正課之餘、即實行運動工作、教員分班指揮甚至有忘食之舉、其忙碌之情形、可想而知矣、待他日屆期齊聚體育會場、各顯身手定有成績可觀云

各校網球賽 一校獲冠軍

双城縣立各校、關於體育一項、無不竭力提倡、用以養成兒童強健之體格、日昨復由第一校模範校、第二校、第三校、第五校、第十二校、第十五校等、七校聯合、共分七組、用抽籤淘汰法、互較勝負、茲將比賽次序及經過記之如下初賽第一次、模範對一校、結果爲四對〇一校勝、第二次二校對十二校、結果爲四對三、十二校勝、第三次三校對十五校、結果爲四對三三校勝、繼則爲次賽、第一次一校對五校、至第二時間五校忽爾棄權、勝者爲一校、第二次三校對十二校、結果爲四對三、至此遂停止比賽、此次第一校大得勝利、次則爲第三校、經此番之比賽、該三校定能加入于司令二十一號之球賽云

縣署召集校長 討論體育會 組織之方法

洮南縣奉省公署命令、爲提倡體育計、特令組織體育協會分會、本縣奉令後、於日昨上午十一時、在縣署招集各校長、及體育教員、開臨時會議、討論體育協會組織法、並六月三日體育會進行一切事宜云

三區小學校 更換制服

阜新縣第三區泡子鎭、區立小學校、校長趙酌之、鑒於春風已過、暑氣將臨、對於學生服裝、極應更換、是以曾親赴彰武、在雙發成衣局定做制服萬套、於十日業全數領來、當即按名發給學生、而學生領到制服後依次更換、甚爲整齊、均都欣然色喜、無不手舞足蹈、大有欣々向榮之象云

女師畢業生 赴省參觀

莊河女子師範學校、創設雖未三年、而該校長林貴家悉心整頓、不遺餘力、是以該校學生成績之優良、學額之增加、大有一日千里之勢該校長因第一級學生、將屆畢業、爲增進學生之學識擴充學生之見聞起見擬於本月二十一日由莊出發赴省參觀云

各界踴躍輸將
募欵舉行聯合運動會

双城縣自設治興學以來、因縣欵拮据、對于體育未及講求、僅聞於十餘年前、會舉行簡單之學校運動會一次、自閻縣長滋雙以來、對於地方庶政、均極力提倡指導、復鑒於六月初旬全國各縣均舉行慶祝帝政運動會、雙山縣不欲落後、特於日前在縣署召集各機關及各士紳等、開會討論結果、均同聲贊助、又以籌欵維艱、由縣長及參事官等、首先捐廉、各界亦均慨解義囊踴躍捐助、除縣署及農商會擔任欵項外、更募得三百餘金、因籌備關係議定於六月六七兩日、在城內西北空場舉行双山縣慶祝帝政紀念各界聯合運動大會刻已派員赴省選購運動物品爲双山空前盛舉、諒屆時必有一番熱鬧云

雙鷹牌煉乳係根據最新發明之科學方法製造保留所有維他命成份故對於營養嬰孩用雙鷹牌煉乳最爲適宜雙鷹牌煉乳適用于調和咖啡及紅茶能補身體壯實筋骨强健心房應常服雙鷹牌煉乳

滿洲國總經理 英商祥茂有限公司 哈爾濱南崗義州街一一九號 電話三三一三號 信箱一三三號

雙鷹牌煉乳新京吉林總經售處 新京大馬路 會通達海產茶葉商店 自働電話二二五三番

本社電話 經理部電話四〇三四番 編緝部電話七五一三番

顏貌出衆面目宜人

置身大庭廣衆濟濟一堂之中苟患面疹濕皰酒刺膿腑輒覺面目可憎而至羞人答答然而事在人爲祇須搽用如意膏則彼纍纍者不旋踵而楚楚可憎者不旋踵而宜人矣山西蒲縣大東關恒祥和樊君生傑來書云『鄙人前患面部小瘡殊覺慚愧他藥未見有效而搽用如意膏數次療粒漸消現已復我來來面目矣敝友張君同病相憐亦搽如意膏而愈用同書此以鳴謝焉』

如意膏係馳名韋廉士醫生家用良藥之一統治濕疹疥瘡癬鬆髮爛瘡割破燙傷跌損蟲咬 價目每盒七角六盒三元五角郵費不取 遠東總發行上海江西路四五一號韋廉士醫生藥局各藥房均有出售 一切信件可由奉天和記洋行轉 上海韋廉士醫生藥局

心腹舒快丸

心痛·肚痛·膨悶·脹飽·絕對神効

心痛肚痛 膨悶脹飽 脾胃不清 消化不良 飽膈上酸 膈胃諸病 嘔吐惡心 五積六聚 飲食不進 胃膈諸病 百發百中 藥房皆售 每包三圓 大洋參角

大連德記全棧大藥房發行

肺癆病特效藥 三那星出世

▲從前死於肺癆病的都是寃枉死
▲目前正患肺癆病的都可以不死

◎三那星治一二期肺癆病……有藥到病除之功
◎三那星治第三期肺癆病……有起死回生之力
◎數千年來名醫不能解決的……有了解決
◎數千年來名醫嘆爲無藥的重症……有了救星

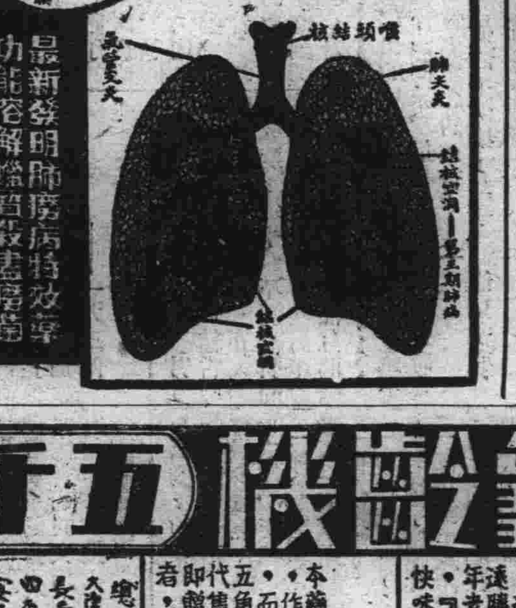

肺癆病不難治 三那星非奇藥

肺癆病係由於肺癆菌作祟、此菌一入人體、所到之處、便成結節、致斷血行之路、且能分泌一種抗酸性臟質、以防禦一切外來藥力之侵入、故極難治療

三那星功能溶解肺癆菌之抗酸性臟質、使藥力直達患部而殺盡癆菌、故無論一二三期肺癆、均能於短期內克奏奇功！

雖在不能攻破肺癆菌之臟質保障及結節抵禦！之奇在可以攻破肺癆菌之臟質保障及結節武禦！

奉送『最新肺病療養指導書』『三那星實驗報告書』函索立即奇奉

上海仁記路三十五號美商愛世開洋行獨家經理 哈爾濱道外正陽六道街口 美商愛世開洋行 ▲每瓶售上海大洋十元各埠藥房均有出售

百利戒煙片

每瓶現洋兩元 輕癮一瓶重癮三瓶

德國百利藥廠出品本藥性質溫平不乾燥不升降不補瀉補氣益血通腸寬胃清火解毒消癖退癮令癮者將至重之癮棄如敝屣雖下愚亦決定悔悟而返矣

八大特色

一、準能頂癮、又能逐漸戒除、愈後百病不犯
二、決無頂藥毒藥、服後決不舌燥、全身發燒、面紅過耳
三、癮除後決無瞳孔散大眼花之弊
四、癮除後增進男女生殖機能、定廣子嗣
五、陰天決不犯癮、愈後永無夢遺水瀉之弊
六、癮除後決不想再吸、即有吸者、聞之必作嘔作吐
七、免去注射之苦、倘消毒不完、致有膿瘡之患
八、在短期間內將癮戒除、照常工作

奉埠各大藥房均有代售 外埠函購酌加郵費兩角

總經理 奉天小南門裏東路 興記大藥房

淋

●急性慢性淋病 ●及年久白濁

山得爾精 神效無比 一盒斷根

山德爾精、乃德醫史萊爾氏所發明、在山德爾藥廠製造爲空前未有之發明乃淋濁滅菌去根之藥也、藥內含有Sancol Phonvinm: aicyticnmethylene Blus等高貴藥精故效力極大、萬試萬靈、認爲淋病新發明、絕妙之靈藥也、內中檀香油、非南洋熱帶產功效不著、本藥乃採取南洋出產最豐富之檀香油、取料質所製成故效力最大

山得爾精的治症

山德爾精、爲德國新藥、政府實驗、山德爾大藥房、最新發明治淋斷根唯一之靈藥也、凡五淋白濁、及其他尿道諸病患、輕症一盒、重者二盒、日久者三盒、服完之後立奏奇功、百治百效、萬試萬靈非普通市上所售、一般治淋藥、所可比擬也、歐美各國諸醫、無不頌其爲淋濁聖藥、茲將特效列下

急性慢性、赤白淋濁、尿道疼痛、風火砂石、睾丸腫大尿急頻數、尿中混血、利尿不通婦女白帶子宮炎腫

定價每盒 大洋二元、每打二十元、外埠函購貨欵先惠寄費在內

瀋陽鼓樓西西藥總批發處 金城大藥房

大贈送龜齡機五千盒

龜齡機裝在美麗金盒中

龜齡機、具有極大滋補力、老年服之、轉弱爲強、生殖力遂少復活、青年服、健腦強精、元氣百倍、凡生殖作事、腎虛早洩、性慾缺乏、貧血、病癒、傳消化不良、視力減退等、及女子、經脈不調、子宮寒冷、赤白帶下、半產、卵巢發育不良、難以受孕等、尤爲特效。

龜齡機養身固精之奇效

「龜齡機」是專治男女性病的奇藥、是男女愛情中秘寶、缺少兒女的仙丹、返老還童的寶筏、其一盒之效力、勝中國參茸一斤、故凡吸鴉片者、年老衰弱者、青年斵喪者、均宜常服、「龜齡機」又患早洩病、則男女閨快味缺乏、速服「龜齡機」、無不立愈

大贈送辦法

本藥在平津初次發行、特提出五千盒、作爲贈送平津人士之用、以資試驗而便推廣「龜齡機」定價每盒一元五角、每打拾五元、照以上定價、代售處、凡購買「龜齡機」一盒者即贈送一盒、凡購買「龜齡機」一打者、即送一打

總經理 奉天鼓樓南金城藥房 大連華南藥房 鐵嶺和發久 江省五洲藥房 長春中西藥房 哈爾濱環球藥房 公主嶺三合盛 四平街大德堂 十全堂 營口中西藥房 安東瑞祥泰 遼陽義和堂 本溪湖永生醫院 吉林五洲藥房 齊齊哈爾慶記 洮南德慶永 吉林中西藥房 開原保康藥房 洮南永和堂 大連德記全棧 濱江亞洲藥房 洮南和發祥

湖畔之春

文泉

第一

「萍踪吾愛：
人事煩亂，莫可豫度，星轉斗移，千載如瞬，妹自患咯血症後，匆匆哉又復年矣，藥石妄効，臥榻沉迷，日伴灰影，夜守孤燈，顧影自憐，其不慘悽！我心現如枯木，不復往昔之暢歡，惟愁多而樂寡，血氣益衰，胸懷益餒，想不久於人世矣！顧汝我前情，未嘗或釋，纏戀心間，惟願我死別之前，君可至此壹談，則幸甚矣！ 菊子」

×　×

黃昏，是噪叫了整天的雅雀的歸巢的時節，是披散着長髮的詩人們，歌頌着灰色的句子的時候，既然夏天到來，千家的都爭先恐後的擺起輕紗扇子，於是扇子的舞動，遍地皆是了！在那輕白的翅膀，日，太陽的，壹張熱烘烘的臉，燒死人的，葉子肥綠地，清爽的葉，壹張張讓它燒焦了，乾了，脖子吃勁不住，垂下了首，把反面來敵抗這團火，花呢！蜜兒沒有水氣的，支不起架，來，輭々的屈過來，燒焦了，賣冰琪玲的孩子不怕熱，雖然頭皮紫光光，額上頰上，擠出壹排排毒泡，仍是揚起嗓子，嗓子像串了煙的，䏶空兒喊幾聲：「冰琪玲，好涼快的冰糕，你老，不嫌賤的這里來！」火球終究被人們

「密斯特張，今個下午球賽，太值得回味了！不是嗎？如果有個較長的鐵釘的話，壹準把那無情的太陽釘住！」壹臉雜着惋惜的得意……

「漂亮話，是不是又往女人身上着想？」同學張微瞪了瞪眼，死瞪了萍踪壹下，隨後停下了的腳步重復緩起，踏碎了昏影的柏油路。

「小影，那個青年不愛異性？那個少女不善鍾情？不會情愛的男女，你敢否認他不是天字第一號的大傻瓜？笑話！」萍踪的薄皮的嘴唇亂動顫：

「OA！是呀，你確實配稱唯愛主義者的信徒了，可是朋友，你腳伐的左面即使是「天國」右面恐怕必是那所說的「地獄」在等你呢，我這話懂不？」

「傻瓜傻瓜，第三個，哼試問你不是急情者，你不曾做過摟着女人睡的夢？天字第一號的傻瓜，HAHA！第四個，你說的願兒是瘋話了，是不又爲了沒得女人的垂青而想造反！敢說不是爲的情饑？」萍踪狂笑了起來，手拍着屁股亂擺頭，慷慨的張微臉色霎時紅漲開來，他的意識火熱的勁頭兒燒到肩，辯白出這正是「極切的侮辱」一罪惡的造成者全是你們這層蛋人物，劾公子哥兒的浪情化實了自已，固然沒有半點遺恨，但是人家好意喚醒你這祇女性屁股要改造什末你偏倒鬼辯駁，你這種盲目最低限度得死壹青年，我要和你決鬪來來！讓我的拳擊平你的鼻子？

「甚麼？害！笑斷腸的勾當你吃醋？你眼藍，你沒有女人正顯示你的貌卑才劣，哈哈，傻蛋的——」

交手的爭鬪怎也脫不了，有火暴的硬勁兒，有肉核的兩架肩，有光的四隻眼勁頭

「可笑的女性崇拜者，女人並不是甚麼神秘了不得的東西，祇說長了壹雙只會媚動人的流利眼，而至於甚麼都不顧的拋到壹邊子，專計娼妓性質的女流的壹笑，未免到可憐而又可惜，告訴你，青年的使命你要猛覺！這樣地人賽你甘願活下去嗎？我們急須改造個新的樂園至少……」

「喂呀，這不是網球聖手的×先生嗎！good night！」萍踪連用夜餐的餘暇卻抽不出來，爲了看電影，名目上，額上的血跡雖沒有止定，他總太天眞，情熱，野巴巴的孩子味兒，壹個妖媚的女人，手把在自已傷痛的右臂彷彿先前是見過的交際場中的能手

「你是——？是應援我們隊的……？」萍踪應酬的更親熱，也許這是他的「慣技」了

「我姓「薛」今天得以拜見先生神技，球術若此高超，實不愧爲全埠名流——」

「那個使你見笑了！」

萍踪老練的拉着薛麗，走向里去自然：看模樣兒，大有拜到羅裙下的……

第二

眞的，S埠的學校，雖然其數多於泥砂，如果講起學生們的成績，或校長的定評，以及學舍的設備的完整，上，只TB高中，不須費勁嚜等首獨據是自不待言！誰許有不拜倒敬服的呢？

太陽依舊是壹團熱，撒火的炎燒天半點霧氣，早讓陽光驅得逃星之天天了！推萊車的老頭，早起和昨天同樣的嚷門，壹聽動靜，就叫人睡，萍踪的美國網球拍，好似他的影兒，怎也摘不掉，將放熱的薛麗樣子委實太輕巧，活潑可愛，憑在槐蔭

「薛女士，那里去呢？天又這末熱？」

「×先生，火勁兒的問是你的「詩人型」的浪漫氣質吧？你想，雖然爲瞧々朋友卻專爲的會你！」

「那不敢當，有罪呀有罪HOHO！到我那兒玩怎樣我和共同宿舍分離的，是嫌不便呢，我的寓所是在離這不遠的三緯路七緯路的華春旅社樓上二十七號……」至少，這時的萍踪，眼是焦紅了，以後羞答々的……拉過薛麗的手兒，又嫩又輭々，胸間登時塞進好幾塊鉛餅，壓得魂兒飄搖不對，是說不出來的悶勁兒，喘氣都覺着發緊，熱烘々的燒焦了的味兒……

薛麗沒等尋思，早讓他拖着壞到會跑的綠屋子里，科學上小老虎的眼球眞有精神大清早起就瞪得那末大又亮，母々的急吼，窮家的孩子，沒睡足覺，垃圾箱里經過壹夜間，像又多了能供他們充飢的麵包樣，你爭我奪揚起破紙的碎屑，都市是這樣：

「請！這就是敝寓——」當兩個人步々增樓梯時，萍踪的壹張愉快的臉，就緊貼着薛麗的後肩，「茶房」給開了屋里的擺設倒精緻，書棹是紫檀的最新樣式的，有幾本學校課本子散亂的横躺着，自來水筆挾在排色的信箋的某頁里，電燈傘沿邊掛的人造絲編製的穗帶，壹張精新的銅床靠右壁，牆上掛了不少畫像，床那邊的是「女人」的照片，細々的，溫柔兒純眞的表情，從照片面部透示給人

「不要見笑！這里坐吧，屋子太壞！」

「這照片的小姐是？」

薛麗掛起絕大的懷疑與不寧，兩隻眼都呆直了，頭是亂搖晃的……

「一不要問那要人感傷的往事吧，可是我太粗莽了…女士不是在S埠新報享有盛名的署名「薛麗」的小說家嗎？」用意是想推翻她的間，「怎麼，告訴我這位女士的名字呀——」

「她嗎？唉，B埠鼎名的詩聖——菊子」臉又爬上壹層色灰的霧

「唉喲々！可了不得，你便是那……」

「呀々，久仰大名，呀！你便是我們這位的女詩聖的愛人嗎？」

薛麗的懷疑立時變成驚異，她的神經驟受刺激了，她覺着劇烈的麻痛，她說不上來半句話了！

「不要客氣，女士也是負有盛名的文人，你手拿的是未刊的原稿？——」

「哼！不配！這是葉靈鳳的鴗緣媚」

「葉靈鳳？是呀的確是聞名的風采人物，每々聽過朋友許到他的作品，尤其是關於女人的——」

「女人？」

「女人不是最好吃的香葉子嗎？像你們這樣女詩人女作家更是——」臺股火兒燒着搶上好幾步，兩臂打在薛麗的肩上，身子壹屈……

「吠，年青先生，別這末不自重，女人並不是甚麼稀奇的東西，請再不要在那念上着想——」

萍踪然着了的整身的火苗瓢的冰化了，眼前蒙上壹層灰霧，淺々的灰影！知覺告訴他：「該你逃走的時候了」，至少，後半截運動靜都哈出來了！虛做了平靜臉氣，

「這卻可對不過了，午前十時還有約會呢，於××球場和××大學複賽優勝戰，如果沒有興，對不過我可要失陪了！——」蒼黃臉

「是嗎？那請再鼓勇氣吧，勝利之神不是會有評判的眼力嗎？球打得那末漂？」她是下意識的哼呀着的

萍踪抓起拍子，另換了條素淡色的領帶，鴨子式微許點了點頭，出去了！那股不出的硬勁兒塞滿胸口，眼前的霧蓬々怎也冲不散……

薛麗，××心像有所得樣，從書里找出半篇紫虛線的方眼稿紙，抓起棹上的自來水筆就很果斷的不加半點思索的寫了幾行字，很草率：

「可愛的踪！」同時又太年青了

你太天眞了，圖案呢？爲甚麼硬描畫着「女人」的要想，誠摯的愛情發源在彼此的長期的友誼上，文學家的所愛是孤苦無依的民衆，而能給可憐的人爭口氣的青年，正是我們的同道者，閒旅館愛酒醉的愛肉戀的青年，早被時代的浪花冲到太平洋的寒流中了

莫要輕佻了！壹個異性偶爾在你眼前說出或做出壹些敬慕樣兒，那正是對朋友通俗的交際！若誤解到這是「愛」的顯示，未免遺笑大方，雖無你的聲名蜚振S埠，被你籠落的女人確實傻氣，請你再勿忘想了！

做朋友固可，若有超乎友情以上的野心，則你快要覺悟，因我很熟悉你的人格！尤其是對於……

「薛麗留字」

前進

英傑

朋友，來！咱們踏進這荊棘道途，
刺破了赤着的足，
我們的意志是偉大堅硬，
依然是努力前進，
不說什麼黑暗——光明
不怨天，也不詛咒人生，
只是我們的命運……
天會知道……
身似失掉了靈魂，
任憑世界遍地是荊棘，
依然是努力前進，
腳亂了靈魂飛到天外，
那我們是休息，
不怨恨天，只是我們的命運——

——一九三四，寫于瀋陽——

恐怖之夜（二）

荷葉

「不，不過我想他爲什麼單單把父親底名字告訴你呢？」

「他不但告訴我這些，並且還給我講過許多關於他自身的一切故事呢。」

「好吧，那你就說々他都怎樣給你講他自身的故事」

「孩子你試探我嗎？你以爲……」

「不，除去我願意聽以外是誰有旁的意思的。」

「那麼我就給你講講他給我講過的事吧！他說：他底祖先是世居在T縣底太平村，他底父親和祖父都是終生以農爲業，他呢，幼年是很安樂的，到十歲的時候他父親認爲他有改途的必要，於是就送他進了學校打這兒起，他便是他們族中讀書的始祖了，他書念得很好，並且從××大學畢過業……」

老太太進來，提一隻黑漆色的銅茶壺，先在炕上擺張矮腳的棹子，然後找兩隻白磁的大盌，恭敬地把水斟好，退到一旁，垂着手聽他們講話，她忽然發話了態度是溫和的，嘴眼都含着微笑，話是對她女孩子發的：

「是講的你表哥嗎？」

「是呀，他說表哥是他的朋友。」

老太太含着笑臉轉過去慈祥地問着瘦子，「怎樣你知道蔣仲禹的消息嗎？那是我外甥哪」

「唔，我們是最近的朋友」瘦子一邊說着站了起來，「那麼老太太你老請坐下說話吧！因爲我們不是外人呢」他底臉微斜地低着，似乎避着老太太的眼，老太太就在他的旁邊輕々坐下，她說：「唉唉，那孩子，從上S城念書後現已有七八年不見了，但是他的近況您知道嗎？」

「哦，知道。」

「怎麼樣呢？」

「怎麼樣呢？……」他心裏叨念着，他說「一般的都是黑暗社會，能怎麼樣呢！」

「什麼？黑暗？太陽出來不也是光明的嗎」老太大驚訝地

「那裏是眞的光明，不過是虛僞罷了！」

「虛僞，虛僞！」老太太實在有些茫然，但由於得不着外甥的眞確消息，所以一轉而爲悵然了

胖子大口地喝水，從他底粗大的喉間，不時的發出粗大的聲音，雖然有時他會翻々眼看着瘦子，但是因爲忙着喝水，所以他不參加他們的談話，但這時候好勞的嚥下去一口水，拍的一拍棹子他說

「媽的虛僞，什麼都是虛僞，哈哈你——你也僞虛了」

瘦子不答他，老太太又說：

「那麼你知道他如今在那裡嗎？」

「和我們是一樣的，天涯漂泊，那有定處呢！」

「唉！先生」兩點淚從老太太的眼角擠出「呵我稱您作先生可以嗎？」

「唔，我的老——太太，這是最恰當的了」

「好吧先生！當你再遇着他的時候能給他捎個信嗎？」

「可以，什麼信呢？」瘦子說

「唉，還是不必吧！」她的淚繼續的流着

「爲什麼呢，說吧！我一定捎到」

「那更不必了……」

「爲什麼呢？」

「不捎了，因爲不是一個好的消息！」她的淚已似斷線的珍珠

「那麼能不能把這個消息說給我聽呢？我一定不捎給他」他說着立起來來回的走着，樣子似乎活動筋骨但是心裏十分火熱了

「不必聽吧！」

「不！我一定要聽，老太太，我敢發誓，決不洩露給他！」

「你能發誓？」她拿左手揉着她的眼淚，望着他說

「能！」他立在她的對面，似乎立等她的回答

「那我就說了！」

「說吧！」

但老太太似故意遲延着，她先掀起她的漆黑的衣巾拭好眼淚，然後又深々的呼一口氣，沉了一沉她開始說了：

「他家在先是世居於T縣的太平村，我們原是同鄉從他的祖上到他父親這裏都完全是務農爲業……」

「唔」瘦子答着

「到他這裏，他就改途了，他是他們族中的第一個讀書者……」

「唔」

「他的書念的很多，並且很好，十六歲的時候便升學到S城……」

「是，這個我都知道，請說你要給他捎的信罷！」

「呵！後來他從××大學卒業，曾經給他家幾封信說在城找事呢，暫不回家了，但以後家就不再得着他的片紙隻字……」

「那麼他的父母都很掛念他吧！」他盯着老太太底臉

「當然哪，先生請想，我都很掛念呢！」

「後來怎樣呢？」

「聽我給您說！他底父母都是農戶出身，體格非常堅實，雖然有時想起他的兒子，但又一想兒子將免不了發達的，當了官才能回家，這種榮耀的希望是時常發生出來而掩蓋了他們想念的愁苦……」

「嗯！這也很好，他們不想壞了身子，他兒子在外邊也安心哪！」

「安心？」老太太又滿淚了，說「但是在去年五月十七那天官家下鄉剿匪——我這樣說，請不要怪罪」

「說吧，您請隨便」

「胡子是有一夥，不過打完尖都走了，兵趕到時候他父親正在出裏作工，他們執着了他，說他是胡子，他和他們分辯衝撞了他們，他們便……」

「便怎樣呢？」瘦子有些發急

「給槍決了，他的母親也因氣病而亡了！」

她一口氣的說完，淚泉一般的湧出，但當她拭完了眼淚看時，那個瘦子不知什麼時候已經在地上躺着了，並且裝雞蛋的罐子也滾到一旁去了

天方交子夜，風嗚々的颳着，大地裏的高粱刷々發響，隱隱中從山角下草房裏傳出胖子的聲音，

「仲禹—仲禹—蔣仲禹……」

呵々！這正是宇宙的交響曲啊！

——一九三四之暮春

縹緲的對象

——寫給青島的清——

雪痕

清：北國氣候雖是較晚，但春光普照大地以後，垂柳已披上淡綠的新裝，噴着溫暖的燕氣，從遠處眺望，眞令人領畧到柳如煙的滋味，如果涉足到郊外的村莊，又能看見杏花兒艷麗々地，從墻垣裏探出笑臉來逗引着人們，使你魂靈兒益發蕩漾，桃樹，雖還是枯枝沒有一個葉子，但花兒已含着滿盈々地苞，像一個一絲不掛的裸體女郎，兩頰泛着粉紅的顏色，令人心醉，同時星浦和電園裏櫻花都在盛開，這尤是連演的特色啊！北國的春色大致也不過這樣，雖然是一點素描，

× ×

清：去春接到你的信後，忽々又是一年了，在這悠久的沉悶期間，我曾懷着熱烈的期望和幾度的企圖，但終因意識上未下任何判斷，便打退了一切勇氣，但也時常惦着給你去信，誰想現在也是和往時一樣地提起筆來，不知寫些什麼好，實際上思潮的混亂似乎是脫了軌道，但我覺着值得報告給你的，同時，雖然是我在最近數月裏身體卻較前很是健壯，頹靡的心情因爲體質的轉變似受到良好的影響，至少引起我向前邁進的勇氣然而現實的繩索依然把我綑到現在，雖然飢荒未來逼迫，但我覺得只緊々地握住麵包大嚼大嚥一直撐破肚子纔完事，精神上仍找不到一點享受，不過在前途上，我還繫着一線希望，這希望使我相信在最近的將來狂飆或者能吹開漫天的雲霧，讓我找到一點光明，到那時那管牠微妙得像一顆星兒，也要拚命去奔騰一下

× ×

北國文壇的近狀，概括的談一句，是在畸形狀態下前進，不！也許在後退，除卻一部分外，大多數是從矛盾心裏上形成了一種變態的創作，時代嗎？時代底核心早已擠得零亂粉碎，人們實在無從捉摸了！武斷的結論一下，文藝在北國裏還是一個發育不全營養不足的畸形兒，至於我們社裏，從前屬於我主持的那種園地現在已改做兩種刊物，一是「北國文藝」，一是「曉野」另外還有什麼婦女和家庭，同時社裏也添聘了四五名女性作家，她們能投身新聞界，要作一個時代的女性也算得北國裏一點異彩

× ×

回憶我們精神上相識以後，屈着指頭已算去了七載的光陰，年々淡々地儘讓青春被時間的齒輪咬去，是何等可惜！但是逝去的捉牠不還，我祗希望你趁着這一線將要消褪的殘春，但是你若能在布爾喬亞式豪華的生活裏，創造你超然的人生，北國裏雖是有些荒漠，排開麻醉的空氣，來找些精神上的享受，那末，我甘願和你站在一條線上掙扎，我總以爲我們不該頹廢，我曾不時的在感覺着，我們的骨肉隨着生命降臨到世上，要應該怎樣去安置牠——生命——給牠一個什麼結局？這雖似乎一個神秘底謎，然而這神秘只少要使牠有意義，尤其必須把謎兒填得明々白々，不妨想一個墳一個」一直到全部猜中把牠揭曉方截止，不然我們儘管馬々虎々地苟安下去，把生命丟到悶葫蘆裏窒息着，終於糊里糊塗地精塌了牠，是何等悽慘可卑的事呀！

× ×

清：我彷彿是把你當做在牡丹叢中超然獨立尤令人可佩，同時我祝你身體要像玫瑰枝兒那樣挺拔，學業像玫瑰葉兒那樣繁興，但你這玫瑰的刺兒呀！已深々地刺透了我的心——一顆零亂徬徨的心，這心兒在好久的以前已經懷了熱烈的期待，整個的靈魂也在繼續着追求，然而直到現在，還是找不到那縹緲的對象

× ×

清：春光轉瞬間又將消逝，北來一遭，北來，我可給你有適當的機會，我或者也可以去到島上，但是畢竟能否讓我捉住那縹緲的對象來充實我心底深處久在蘊蓄着的空虛的懷戀，這又聽從你了！糊亂的寫到這里，神經亢奮着使得腦子發昏，不談吧，祝你向光明的途上進展！

一九三四，五，四，在大連

終不見你絲毫的回響

蒸蔓

我獨自走到你新塚之傍，
對着一堆黃土暗自悲傷，
但是任我怎樣的哀啼，
終不見你絲毫的回響

×××

我悵然的憶起去年的今天，
一個豔陽的春光，
我和你一同到杏花林傍，
哀悼過枯去的菲芳，
那時你對我說過：
「今年悼芳猶有我，
明年悼我知爲誰？」
不想，不想這話呵
就應在今年的春光……

×××

楊柳依然盡量的在伸長，
迎風帶來陣々杏花之香，
我獨自來在你的墓傍，
對着那一堆黃土淒然自傷，
想起了你的話呵，
也許明年的春光
應該是我這樣的收場？
然而有誰能來到我的墳傍，
哀號？悲傷？

×××

我別了你新坵之傍，
踉蹌的走到你的舊房，
你的妻子把臉兒苦喪
幾個孩子在院中張望
他們都穿了一件白衣裳
（要給你掃墳吧）
我禁不起這樣的哀傷
悵然的離開你的舊房
恍忽背後有人在說
「人間實是受罪之場！」
何處才是極樂之鄉！

×××

一件々的白衣裳
和靄的孩子們的臉兒苦喪
終於又走到你的墳傍
對着那一堆黃土暗自悲傷
但是任我怎樣的哀啼
終不見你絲毫的回響

一九三四，五，十

往事（一）

逸夫

一天早晨，那催人起床的太陽還沒有睜大她的惺忪的眼睛，我便從床上爬起來，昨天由K州坐輪船到A地在海上所受到的旅途辛苦，現在都不知丟到那兒去了，跳上由A地往C鎮的汽車的車廂，任它載着我走路，過中途便由車廂裏跳出來，朝着我姊姊的家那方向走，我想順道訪訪我的姊姊，過了一會，一座舊式的房子矗立在我眼前，牆上長着不少青苔，現出很蒼老的樣子，象徵它有很古的歷史，站在它的右邊還有一間像廚房般的矮屋，我知道這就是我的目的地了，但我看不見我所要見的人，站了一會，忽然一個老婦人搖々擺々像失了重心的物體似地走出來，我知道她是我的姊々的家姑，一個年老而强健的婦人

「婆々」我用她的孫女對她的稱呼來叫她

「我的姊々在家嗎？」

她像已經聽到我的話了，兩眼發直地儘管聽着我說話的聲音跟着我，可是，她的小足像受了特別有力的地心吸住了，不見它動一動，內陷的口唇儘管上下掀着，卻不能發出一些細微的聲音來她那遲滯的瞳子由頭溜到腳由腳溜到頭總不出我全身範圍之外，尤其是注視我挽着的籃子，我站着等她回答，她也站着呆看我，四圍都給沉默的空氣佔領着「我的姊々在家嗎？」等得不耐煩了，比較剛纔大聲些問

「這…裏…沒…有…男…人」她好容易纔張口結舌吐出一字一句的話來

我聽了這牛頭不對馬嘴的答話，着實覺得有些討厭，我後悔我來錯了，而且問錯了，正待開口說時，聽到一種很熱的口音，恍彿在那兒聽過似的「婆々，你和什麼人說話啦？」那聲音從門角透出來，而且帶來一個十多歲的兩手捧着一個盛滿鷄蛋的竹箕的少女「舅父，你來了麼」她很喜歡地說

「是的，你的母親呢？」我見了她，滿肚子悶氣都掃光了，從容地回問她

「她在那裏整理鷄巢給母鷄孵卵」她說時把嘴向右邊那間矮屋一努，隨即說道「媽々，舅父來了喲！」

一兩扇矮黑的矮門往外開了，煙熏黑的矮屋裏擠出了一個中年婦人，她便是我的姊々把衫袖高々捲起到手臂上的還沒見她的面，便聽到她說

「三弟，你來了嗎？什麼時候到的，入裏面坐罷」

「唔…」我說

「他是我的三弟，從前來過的，你老還認識他罷？」她見她的家姑在那裏站住發呆她便指着我給她介紹

無題

蔓濟

一縷煙一片山，幾許颶潮
白鍊騰起沙鷗的鳥瞰
想不見空谷中飛濺的幽泉
幽寞的節拍頌讚神的威權
是誰給織就的？
這帶春夢的莊嚴？

×××

生拉着一條灰紫色的命運
私情在清風裡吹凝了！
羅籐絲滿的步啊！
隱化吧！

×××

找那含藝的威那絲
歸向自然！
密林藏着幽靈的家音哪！

五，三四，脫稿

渺小的西南風

——寫給讓弟——

黃旭

壯麗詩意流露的影子好久就認識啦：
端正地一副面容從腦海裏泳到了眼前，
當暮春的鳥兒盤踞在黃昏的枝上歌唱。
但被綁票的時輪轉驚她帶飛了那語聲！

浪速町的最後的晨光嚣着神經的創傷，
未來的一群光明使者送還夕鳥唱去的！
但列車似又遙遠地在吼叫斷不完的話，
炎涼的五月就惱人偏又有迢迢漆連路！

愛花者摘去生生的花說這是愛花表現，
人道主義者坐着人力車頒散人道傳單，
當然怪不得錯誤的認識者曾紛紛地來！
但宇宙被暴風雨侵後的大空是青新的！

風吹雨打下的現象自然是朦朧得煩人，
但有意義的人生許在這里灰不得心哪！
列車的鐵輪電馳正象徵着朋友的努力，
深層成功的詩文加勁充實着荒的文壇！

——一九三四，五，一七，脫稿於水明莊

（圖即讓弟玉影）

靈魂的解放（三）

紋

青年田懶々的俯在北窗下的寫字棹上，散亂的紙片，舊的賬本橫臥在紅木的算盤上，他俯在棹上老是不穩的起動着，最後站起來「是時候了」，便拉開門向屋外走去，他的週圍佈滿了女人的面，都在向他微笑，緊密的樹蔭，一條羊腸曲逕，只有幾點樹隙中透過來的陽光圓形斑點擺在碎石小路上，池中的小金魚悠然的在游泳

「田！我在這兒呢！」

嬌滴々的聲音從前面幽邃的樹蔭中發出，青年田再前行幾步也輕々的沒入樹叢裏面去了

「你怎麼纔來？叫我好等」遂後一個嫵媚的笑

「他在家嗎？」

「沒在家」

「老媽子們呢？」

「都在睡午覺呢」

青年田的心弦，樂的開花啦，心眞是非常的平靜，血管可是非常的跳動，一種劇烈的興奮與情感在兩人的全身同時馳騁着，

兩人的視線飽合在一起，那睇々的一笑，吻，擁抱，在樹蔭下，約過了十分鐘後

「我們這麼樣的做去，終久不是個長法，倘若……那怎辦呢？」

青年田在低頭默然不語：

「青心！你知道我的過去的一切經過嗎？我總沒有向你提說過的，我原是一個純潔的女學生，我在中學第二年的時候，因爲家鄉鬧水災我家裏冲得淨光以致不能過活我父親因爲跟這史克朗很熟識的便求貸在史克朗的家裏以後又允許我們在他家裏同住，我那父母也不客氣的住下了，可是在當時也是有不得已的苦衷啊！那時候我也失了學，同我父母在這史家住着，可是這惡魔似的史克朗，他用金錢網羅了我吞慎的父母，是在中秋節那天晚上，用酒把我灌醉了，暗中沾污了我——」

「那你就屈服了嗎？」

「趕到我查覺後，已是晚了，又在他這錢的魔力之下……青心，你知道女人的墮落不是自已所願意的啊我是被汚了，但我的靈魂仍然純潔的可是，誰能來認識我的靈魂呢……」

「我恨他，十二分的恨他强污了我的身體，剝蝕了我的青春，我恨他，直到現在所以我來要求你這個靈魂的認識者，我斷定你一定是認識我的靈魂的，把我携出了這坵墓！」

「我——」簡直沒有語氣了

但在低頭微笑，眞實的笑，

「可是你袋裏的帕子是誰的？你還這樣的保存着，休留着牠做甚麼？啊！這不是明明白白的微出你是愛我，認識我的靈魂嗎？」

這小媳婦從青年的懷抱裏站起！心裏懷着無限的希望欣幸這以後的光明，復燃起青春的火燄……

日影斜過去，薰風微微的吹起，樹上的綠葉，復振作起精神溫柔的舞動，小鳥唱起動聽的歌調，樹下人語聲次第消逝了，空餘下兩堆平坦的被壓彎了的草翠綠的山坳，一對美素的影子轉向山那一面去了，但園中依舊靜靜的和沒有甚麼變故似的……

夕暮

武者小路實篤 著　瑜伽 譯

夕陽欲墜的時候，西天充滿了和靄赤色的光芒

在靜　呢喃的小鳥，絕息斷聲——大陸沉靜，在這時我獨站在荒凉的野外，四面起伏的高山，幾顆青茂的古松，那蒼然的顏色，失了自然的光輝墜入昏闇眼瞼凄々渺茫一片，天地間的幽暗，感覺着神秘的潛藏，溫柔和爽的小風，觸動聽覺幾許彈動，靜聽自然界的一切，這時，宇宙的一切——人所有，我就好似他的王者……啊！這一剎那，我愛自然的恩賜！

——一九三四，五，初譯

安東

如有偽造紙幣發現 應即密報警所

查緝行使犯追偽幣來源 市商會通告全市商號

安東市商會現以各地發現偽造之紙幣流入商民等戶為其所害者甚多關於偽造國幣之犯早在嚴厲搜查之中是以今後商戶遇有行使各種偽幣者應即密報本管警察機關以便當場捉獲俾究偽幣之來源利於取締該會現已通告各商號週知矣

散放宣傳圖畫 廟會宣傳王道

舊曆四月十八日為天后聖母誕辰歷屆斯期舉行香火大會以故元寶山前天后宮廟會之善男信女尤其朝鮮人男女亦占多數濟濟蹌蹌焚香還願求子祈福殊形熱鬧本屆廟會開當局擬乘此機刊印王道宣傳圖畫若干張已由京頒發到縣以便會期分散並聞尚擬施行診療人民疾症

協商接收漁業期

稅捐局前次奉令接管鳳安漁業局事宜一節已誌本報茲聞稅捐消息至接收漁業局原因確以新京財政部以奉天省各縣漁業徵收機關如漁業局及分局銷售場等部分向均獨立茲為統一稅務着令由稅務監督署統行接收歸於各地稅捐局徵收以免紊亂故該署刻正與漁業總局協議辦理中約在六月中旬即可正式接收分局事務由就近稅捐局接辦是以稅務漁業現双方正核議一切辦法

通化

二密河口 建忠魂碑

本邑警察第七分署境轄二密河口距邑西北二十五里於昭和七年五月一日(即大同元年)由奉派來日本警察隊本擬赴通接護駐通領事署長等及保衛商不意行至該河口突遇流匪唐聚五之大刀匪三千餘人兩相攻擊而日警等以一敵十奮不顧身毫無畏怯若匪等徒恃烏合之衆自相亂擊卒被日警打退該匪見勢不支竟呼號四散逃竄是役也擊斃匪徒百餘而日警陣亡者二名負傷者四名其陣亡者一係關東廳警部坂元牧之助一係巡查部長喜島清人遺來又值五月一日恰適陣亡者二週之期是以駐通興津領事島田署長因時觸事即邀請同志駐奉立川署長駐開酒井署長等會議舊日警察隊與匪酣戰二密河口其忠勇可嘉其義胆可悼緣此各公意見相同咸欲作為發起人即立紀念碑於是戰地以旌戰功而慰忠魂俾亡者無憾生者有感兼繪當日血戰之圖以著其功而激將來如古人云兵貴精而不貴多旨哉是言頌間紀念碑已建立河口就近之地是舉也眞令人千古欽佩矣

新京

在朱家城子鎮 設警官分所

新京首都警察廳警務科最近因查管下萬實山警察署轄界朱家城子地方本來是距京的大鎮居民很多商賈林立又因為是距離北滿鐵路商部線的通上很佔相當的地位那個地方在舊政權時代本來有武裝保衛團駐紮去擔任一切的治安各警備的責任自從衛團取消後就沒有警官去指導了現在警廳為維持居住民安居樂業起見決定在朱家城子鎮設置分駐所以便擔任保護商民之用仍歸萬實山警察署統轄云

光天化日下

嬰屍棄路旁

新京市內長通路清眞寺前馬路上陽溝內於本月十八日午十一時三十分頃不知何人扔葦蓆包於溝內甚屬雕大後經路人檢視始知內中包着的是降生不及旬日之男孩嬰屍一具按算這無名男嬰他死時當在午前十時光景因為這是關係人道才由附近的住戶報告了長通路警察署去警官得着這種消息當時就去到現場施行檢驗並且對於遺棄嬰屍的人上緊偵察究竟是因為什麼

城子疃

沒錢買煙過癮嗎 三匪搶去煙泡

幷小洋卅餘元銅子四元 臨行逼迫執事送出門外

城子疃向陽阿片小賣所於月之十八日午後九時許突入匪賊三名各持手槍先將電話切斷該號執事人孫延堂氏正在賬棹秤煙之際被匪用棍棒一擊之該孫驚異不止擡頭見有一匪手持匪槍對面威嚇逼勸銀錢煙土等尚有一般癮君子亦在噴雲吐霧之際見匪闖入無不戰慄一匪守門二匪搜索搶去小洋三十餘元銅子四元煙泡百六七十個煙土等物共計百餘元臨行將該執事人扯往云汝將我等送去行至門外該執事人遂即脫逃急奔市街派出所報告警官聞耗當赴現場查拿不料匪早已遠颺矣時下大撒警網嚴重搜查中諒宄跳梁小醜難逃法網云

山城鎮

胡匪胆大包天 白晝綁人票

長途汽車被劫

山城鎮西門外五里堡子村於五月十六日午後二句鐘突來胡匪二十餘名各持槍械竄至該村闖入住戶周繼才家把住大門不准出入用槍恐嚇搜翻財物臨行之際綁去周某及其親屬人票二名及至軍警聞信前往捕擊該股匪等早已潛逃無踪矣查五里堡子村相距鎮街僅祗數里竟有股匪白晝出現擄掠財物綁擄人票可謂胆大包天派不畏法時屆初夏樹木甫綠青障未起胡匪竟而如此猖獗迨至林木叢茂禾稼菁密尤當何如望有維持地方治安之責者特加注意焉

山城鎮街九一汽車公司備有汽車數輛往返開駛通化柳河兩縣間載客載貨向屬發達茲於五月十七日早八日鐘由該載客開往通化行至七區老爺嶺處(距山城鎮二十餘里)忽遇股匪槍械齊全迎車開槍將車擊住當將乘客十二名連同車手二名一並綁縛車內物品搶擄一空時有朝鮮一人意想乘隙逃脫被匪覺查開槍擊倒臥地不起該匪以為斃命遂將所綁人票十四名一併帶走南往矣現屆初夏股匪綁擄時有所聞若迨青紗障起勢必殆尤甚焉望負有剿匪者之責者極應設法剿清以維地方治安云

各人手植一株 帝制紀念樹

山城鎮協和會辦事處五嵐盛主事購備樹秧於五月十五日招集鎮街各機關首領齊至于司令官紀念碑場個人手植一株縛以木牌標寫名銜作為實施帝制永久紀念樹首由友軍腸坂司令官栽畢依次各機關首領栽之並由五嵐盛主事作盛大之演說全場掌聲若雷嗣率全體三呼大滿洲帝國萬歲植樹式畢備有酒點衆於露天歡飲暢談頗感興趣迨於午後始行散會云

把死嬰拋棄在通衢的大街上誠然是絲毫不講人道的了但是這種拋棄嬰屍的事固然時常有全都是在偏僻的所在怎麼此一次就敢公然把嬰屍拋棄在大道通衢上誠然是怪事想一經警官的偵察這內中的情形當然就不難解釋了吧

旅館業訓話

日警署招集

新京頭道溝警察署保安衛生司法等系主任近為注重管內各旅館營業狀況及衛生設備諸大問題特於今(十八)午前十時電令附屬地日本人經營之旅館執事人等到署訓話謂秩父宮殿下欽差來滿不久到着所有各該旅館之設備及不當之暴利並聞雜人等住宿者必須加意取締以上各種事務均與警備警衛方案含有關係務期一律遵守云云

新京鐵路局 增築官舍說

滿洲國鐵路總局直轄的新京鐵路局(京圖)近來因為擴張一切業務增加運輸的能率曾有種種的努力整頓所以局內及沿線的車務亦就增加了不少因為牠是京圖交通上的重心當局對於進行上十二分的努力內部中增加了不少的日滿職員每天的辦公亦很忙碌當局為使全部維新化的念頭很堅決對於一切辦公的場所將有不敷應用了所以內部中人傳出的消息來當局將要增築一切公廳更對於職員的官舍亦要乘此修築以便利一般職員局方更有通知在路局用地佔用的私人房舍打算命令拆除以為增築官舍之先聲但此說傳自私人口中確否尚待證實再誌云

文部籌開日滿 美術展覽會

新京文教部消息前當修聘特使奉命赴日修聘參加隨員之文教部總務司長西山政猪氏業於本月十九日由連歸京茲據談云西山司長對於日滿美術夙甚注意故此番渡日時曾在東隣與日本繪畫協會長岡部氏協議決定在今秋九月間在滿洲國新京奉天哈爾濱等各大都市舉行東方繪畫美術展覽會而須引起一般畫家之新觀念上項意見已得日本繪畫界之允諾故此種展覽誠開空前未曾有之盛者也文教部對一切計劃目下正檢討中云

鐵嶺

教練所報名踴躍

鐵嶺警務局附設警察教練所前既正式發表招考新生自佈告後報名者非常踴躍定於日內考試科目為國文算術云

圍場縣

公醫院施種牛痘

民政部駐圍場縣公醫院院長呂育三氏及西醫師張俊德氏奉令來圍預防天花傳染施行引種牛痘已於本月九日由各機關職員齊赴縣公署引種矣各機關種畢再種一般平民即此足見國家之深仁厚澤之普及也云云

大滿分公司成立

圍場縣以先之鴉片收買處俱歸大商戶二十家代理與專賣署收買現下為劃一起見組設大滿分公司以專責成收齊即交公平收買價不虧人請存鴉片的趕速去賣吧

双城

警察隊加緊訓練

雙邑警察向稱腐敗自客冬甄別後始大見起色惟對於體育一項素乏教練每值列隊外出之際即見行列不整步伐參差殊為有礙觀瞻現由青井指導官之督促與訓練每日各隊長警輪流至公共體育場內嚴加訓練步伐整齊精神振作長此以往本縣警界之前途正未可限量云

哈爾濱

東部線之匪警

愛河站被匪擾亂一夜 滿俄人死傷共計五名

頃據由哈往綏列車之押車副官王中興報稱日昨晚十二時愛河站突被股匪攻擾匪首東山好率衆二三百名大事騷擾先將路警防所焚燬嗣又焚燒車站票房旋即搶掠民戶稍一抵忤匪即射殺在站擴亂竟夜翌晨八時始相率滿載以去迨匪去後查點共計射殺俄籍護道夫一名掠去路員二名及滿籍民戶一名至於財物損失尚無相當統計云

秋山主任已視事

哈爾濱正義團自客冬成立野山主任總理部務餘力不遺成績已頗可觀現在野山氏率領赴日親睦視察團東渡一節已誌本報所有該部主任一席碍難空懸新京本部以其職責關係綦重爰特由京遴委秋山氏來哈接代聞秋山君學問淵博經驗宏富對於部內一切庶務業經成竹在胸想能舉措裕如將來必有一番起色

樺甸

王署長克盡厥職

樺樹林鎮第八區警察署長王顯達氏品學兼優經驗宏富歷任警差多年成績卓著訓令警士井井有條紀律嚴明絲毫不苟該署長每日必為躬親赴街及派出所等查勤並密偵賭局及旅店以免有不良份子乘機搶掠堪稱警察之模範治警有方云

九台

肉菜攤均歸一街

本邑肉床菜攤沿街皆有非但有碍交通並亦妨害秩序近則當局為整理街道計將各攤床歸納定處於是秩然有序交通便利云

莊河

未及進屋去取款 胡匪竟死一名

苗局長設計剿擊 警士效命得獲槍一支

莊河邑東偏坡子屯東榛子溝住民張書寬家道小康久為匪賊所垂涎於四月間突來匪人數名將張某綁起百般威嚇逼勒捐款若干元張某被迫無奈極口允許匪等訂明於五月十日晚間來取等語張某本一鄉愚民既不敢報案又不敢躲藏只得忍痛東挪西借以償匪贖料事被警務局密探張繼林偵明當局報告局長苗建發立派大隊附李建唐督察員李貴卿並密探張繼林帶警十三名令其速往該處不動聲色分匿於張某住宅各處以俟匪來悉數緝獲該大隊附等領命後即飛奔該處如命辦理至十鐘時果有匪人五六名直至該張某門首正在敲門之際大隊附等即鳴槍圍擊當時斃匪一名餘匪竟敢還擊敵抗相持一小時許匪勢漸不支抱頭四竄其分路尾追以致夜間昏黑杳其踪影乃收隊檢查官警完全無恙並得獲來復槍一支回局返命苗局長及大隊附等之智勇兼全眞可稱人民之保障不但張某免匪勒捐即該匪等亦受

哈爾濱

市公署注重消防

哈爾濱市公署鑒於道外民居櫛比建築腐陋每有火警輒延燒難救前為市民安全計曾經派員比戶丈量用作改良建築之根據茲復注意消防事宜用特分頭積極籌備一面飭警逐日演練救火技術一面增築機井一眼地址在大新七道街口因其距江不遠水量可以充足而地處四通八達交通尤之障礙也現已備料興工開始鑿築大約月餘便可成功議者謂此一井之水足抵原有之三個機井誠消防事務上之最大功績云

子已回家 父死途中

離縣城六七里之貝家窪子住戶龔連公者率子於月之十日往韋子溝某家取錢八萬吊回家行至該屯距家約一里餘該貢某令先行歸家父至龔連芳家休息一時後仟家行途中遇匪不幸斃命日後如何辦理容訪再誌

衛生隊整理街道

本埠街道不整凸凹難行縣當局有鑒及此募編衛生隊多人以前一署巡官陳峻峰君為隊長每日督率該隊沿街修理並掃除穢物以整街道而重衛生遇有坑窪之處即行整平行人頗稱便利云云

遼源

門牌捐糾紛未息

本邑同業公會會長李子俊因在縣公署會議席承認改徵之新門牌捐率因之該同業會發生重大問題已誌前報李會長鑒有於自身不利於月之十三日招開全體會議解釋意義並請前曾參加縣公署會議的王地方檢察廳長徐同善堂長吳姚農務會正副會長等四人以作證明四人因事未能列席各致公函答覆同業公會即於當日午後四點開會到者約二百名首由常務委員程湘閣語誡諸列會者不得隨便喧嘩如各有提議均須鄭重的發表維則李會長報告在縣公署並未承認新門牌捐率等語諸位如若不信王檢察廳長等來有公函請報界先生代為念給大家聽々當經記者高聲朗讀念畢據內容似含有承認新門牌捐的模樣最末齊警務局長致辭謂改徵門牌捐率官商不一致的意義等云於月之十四日同業公會全體聯名要求李會長避席呈請縣公署鑒核如若實行李某不但在同業公會無立足之地即其他各界亦無容身之所李會長有鑒及此訴告於縣公署謂程湘閣王榮九趙明橋竊盜官封私用鈐記當經縣公署飭知齊警務局長施行拘押程湘閣等三人於月之十六日該案移交地方檢察廳復經同業會的商號聯名承保釋放對於該案審訊的結果容訪再誌

旅順

米岡市長赴大連

關於旅順電報電話局之新築案本年度豫算因新築費減去定於昭和十年度編豫算中實行新築事但關以上施行事本年內非建築不可時旅順市當局實焦急萬分故米岡市長同村上市會議長定月之二十日赴大連訪問電報會社當局對於本年中新築之追加豫算並陳情旅市之現狀本年如實行新築為便利市民計電話亦須改為自働式云

瑣聞

△器物舉行拍賣

(新京)附屬地東二條通日商青井表具店前者曾經請準了國務院總務廳赴奉天投標買了些已經官府處分完畢的逆產各種器物全部有是舊軍閥家所保存的一些名物現在已由青井表具店搬運來京計劃在祝町太子堂內陳列自本月二十日起至二十三日止共計四天任人隨便參觀隨便購買請注意古玩或器物的人快去參觀吧

△苦工无妄之災

(新京)頭道溝敷島通羽衣町交叉點滿鐵工務段施設下水管之工役多名於昨十六日午前十一時許有苦工崔學敏年(十九歲)於工作中偶未留神被砂土石塊壓跌閉氣負傷甚重幸經多人急施救援未致斃命結果送往滿鐵醫院救治似無絕大危險云

△教員因傷殞命

(岫岩)本邑三區管界砬子溝學校教員趙裕亭氏前被胡匪槍擊等情已誌前報現已絕命而死良可悲也

△令各妓館納捐

(岫岩)縣公署以本城各妓館向由本署徵收妓捐前經列入年度預算乃近月以來赴縣納捐者竟無一人長此以往殊碍捐收茲於日昨(十日)令一區署長通知各妓館從速赴縣繳納不得玩延致干罰辦云

△設立協和分會

(岫岩)本邑於月之九日由滿洲國協和會大石橋辦事處美座時省主事委張子成為正分會長楊崇軒為副分會長來岫創設協和會岫岩分會現正積極進行籌備一切將來之發展定有可觀云

△六區村副易委

(開原)奉天省當局對於整頓村政曾三令五申而村民亦漸覺悟王道善政本縣第六區台子溝之副村公合村村副現已易委屈文煥擔任着整頓刷新伸破積弊免去黑暗之吞攫發揚王道之光輝云

△法院推事對調

(開原)本邑地方法院推事兼代民庭長張文彥氏精明強幹法學嫻熟辦理一切民刑案件平訟之聲誠司法界中之皦々者也於月初曾奉高法院令與西安法院推事孫漢調辦事即適該庭長因丁憂回籍未能即時往任孫推事已於前幾日來開任事昨日張庭長喪畢來開交結一切今日法院檢廳全體人員沿途迎送聞張庭長家事未竣尚擬續假辦理完善後始往西安接事實行對調云

△乞丐倒斃擡埋

(開原)本邑南街籍家胡同內於五月十六日午後五時有倒斃乞丐一名其衣襤褸垢穢其面口吐白沫圍觀者甚衆訊知屍名富貴庫係本邑城西富家屯籍現年二十餘歲該管警察聞信後立報檢廳詣驗當即掩埋云

△極樂寺之廟會

(哈爾濱)夏歷四月八日之浴佛節南崗極樂寺向有廟會事變以前歷年由夏曆初六日起至初十日止演戲五日善男信女到寺隨喜極呈熱鬧之盛況事變後因萑苻遍地時勢不安況該市距縣城內頗遠故近年僅有廟會未為演戲本年仍未演劇昨日(七日)為極樂寺廟會之第一日是日天朗氣清風不揚座到會之善男信女頗多茲將大致情形分誌如次

秩序 極樂寺正門不開祗開東西兩門婦女小孩由東門而入男子由西門而入燒香禮佛均有寺僧照拂寺內並有禮教會施捨茶水禮佛參觀畢由後便門而出茶序非常整齊

商業 各種買賣與小飯館以及江湖上專趕廟會之雜戲法跑馬戲拉洋片賣卜相面者流分佈於寺院以前及左右各處以售賣香燭紙馬及小兒玩物者為最多市內各大商店亦皆在寺前搭棚售貨英美煙公司賣煙出彩就受人歡迎

警備 南崗警察署及道外南崗警察署均在寺院附近派設臨時派出所派遣警官晝夜駐在此外日滿憲兵隊保安隊及偵緝隊等均在會場警備擔負維持治安之責故會場人數雖多並未發生鬪毆竊取之事

附誌 大殿前及各偏殿之神佛前均設有鑑筐併派一僧人監視凡燒香禮佛之善男信女陳其自行燃着之香紙由僧人接去扔於燒爐外凡未燃着之香紙概由僧人接去放棹一旁至十二時許所收未燃香紙已如山積於禮佛後並須隨意擲香資若干有擲銅枚者有擲角票者亦有擲一元以上紙幣者集腋成裘為數殊不在少處此外有特設綠佈隨捐隨即公佈大殿前公佈之黃紙條某太太捐香資一百元某局長五十元其餘十元二十元者甚多此外更有市公署消防車嗚嗚來往給會場用水併藉以防範火警云

△女招待復出現

(哈爾濱)各鴉片小賣所之女招待員警察當局以彼等屢次生事且為製造罪惡之淵藪遂毅然下令嚴重取締極力查拿千餘名之女招待遂同時宣告失業兩月以來各煙館已不見女招待之倩影實則各煙館仍有女招待員但非熟客不出而應酬而且形跡秘密近來查拿稍懈女招待復公然出頭不論生張熟魏均為燒煙多則十數人少亦三四人且用最美麗之幼女少婦力為競爭久覺冷淡之煙館連日營業又漸次呈發達當局應注意及之

△時令症之可畏

(哈爾濱)現值春末夏初正百病發生之時稍不珍重疫菌即乘虛而入近來因氣溫不調市內發生一種有傳染性之感冒症初患之時發燒頭疼乾嗽不止精神異常疲憊傳染甚為猛烈日下患此症者為數極多雖然不甚沉重服藥可愈但療時失業於生計上亦感甚大之不安其染患原因大致為傷風受寒或不講衛生所致吾人應即注意免為病魔所侵擾云又訊市內近日發生一種浮腫症專為腫臉據云染患時暑覺臉上發癢稍一揉擦立時腫脹於二三分鐘內可以長成一臃大之胖臉若注視之更可看出漸次腫大之形態如吹膠皮球者然最重時可腫合雙目嘴唇翕張亦不能自如至少須四五日方逐漸回復原狀因一家或同屋中常有數人患此同樣奇症者似乎亦有傳染性至發生原因或在沐浴後與洗臉後受風所此云

△警署查驗種痘

(四平街)本埠警察署於前施設醫藥通知民衆栽花已誌前報然有一般愚民不以為重諸多輕忽裹足不前是故該署派出警兵二名各據要塞凡有過往行人即行查驗倘有未種者即為帶署栽種云

△小偷問明判罪

(四平街)本埠道裏日人方面連出竊案三次最多最奇者即滿鐵職員於不知不覺中共失戲匣等物約值大洋八百餘元偷法之靈藝術之精實為世所罕聞被盜後當即報知警署四方偵拿竟於前十二號由天橋拿獲竊犯倪壽先現年廿九歲並有該之助手劉銘章現年二十二歲均係山東文登縣人警署再三審訊該均一一認承前次所出竊案統係該等所為現已審明定罪云

△理髮設無線電

(四平街)本埠春記理髮所為光顧客耳福擴充自家營業於前設置無電線匣每晚發聲而以裝設完美聲音特別宏亮每值發聲街人雲集門前室內幀呈熱鬧云

△妓女趁隙潛逃

(四平街)本埠道東三盛堂有妓女彩雲者於昨晚十句鐘趁其主人外出夥役等正忙之際潛自外出潛逃無踪及後查覺為時已晚正值寅夜碍於尋覓故於今晨大事探訪云

△收發歐文電報

(延吉)電報局滿主任以該局雖設有有線及無線電台與國內外通報向只限滿日文二種而於歐文一項尚付缺如實有遺憾該主任有鑒於是特派歐文通報以求消息靈通是項電報已於日前開始收受矣

△重新調查戶口

(延吉)本市警察廳々長暨保董事務所所長以戶口之保甲編制開時已久而戶口之遷從人數之增減不無變更倘若數衍將事難免日久頑生且近來匪氛頗熾若不詳細檢查嚴格編制誠恐不法之徒潛伏市內有碍地方治安爰於昨日飭令各署局慎密調查以防不虞云

△工人險遭不測

(延吉)地方電話局局長寇輔仁氏以延圖通話不時發生故障據調查結果乃係電線損壞所致乃派工頭張萬祥及李某前去修理不料正在工作之際電桿忽然折倒張某從空跌落當暈絕耳二小時之久方始甦蘇亦云幸矣

△天花時疫流行

(延吉)本埠近來大氣驟暖各種衛生菌正在蔓延之期若不設法防範難免各種毒菌梟張則不可收拾矣本市警廳前雖強制種痘而種者自種避者自避是宜入夏之際驟暖乍寒致一般市民咸患天花及時疫長此以往際係當局若不設法制裁勢必延及全市矣

△遊人絡繹不絕

(九台)縣城河南有小山一座俗稱風水山入夏以來天氣和暖楊柳垂青芳草鋪地北臨深水南接村莊野花爭艷百鳥齊鳴誠天然之美景每日遊人絡繹不絕或遊或息或飲或歌可賞心樂事云云

△院長堪稱國手

(九台)本埠鐵道南中勝醫院々長郭君朝軒為人品學兼優醫術淵博對於中西醫理頗不有研究在本街設立醫院以來迄今數載活人無算本埠各界治無欽佩無論如何難症來院一即愈手到病除堪稱國手云

△新設凱寰醫院

(九台)本埠新設凱寰醫院々長孔君慶武人品端方學術優長聞係吉林省立醫專畢業曾蒙派為吉海路雙河鎮地方政治工作班施療員成績頗佳乃請假歸里為濟世活人起見特在本埠組設凱寰醫院一切治療概本新法各項藥品俱係優長無論如何病症無不手到病除若該院長堪稱醫國手云

△小偷棄馬而逃

(九台)本城西街住戶溫海忱畜馬數匹於本月十六日夜間去賊二名潛入院內將馬竊走被溫某知覺見馬無有隨尾追驅賊叫隣右俱出相助該賊扯馬行至城邊棄馬逃逸無踪該溫某可謂不幸中之大幸云云

△改造貨幣被獲

(九台)本邑警察第一署於月之十八日在街查護行作偽銅幣祀梁勳一名年約二旬左右係本縣南營城子人數日前來街專將一分銅元塗以水銀使一解白色行使多日不意被警察一署偵當悉即捕獲帶署詢問供認不諱案關刑事業將該犯送交警務局核辦云

△城垣為水冲倒

(克山)本埠日前連雨數日以致西南隅積水甚多而水近城垣風助水動進將南部城垣冲漏倒場數丈云云

△老媼路上求幫

(克山)本邑二道街口於月十五日有一老婦叫苦連天之聲在該地求行走人帶給稅捐局張包二科長經過發起憐恕之心遂各取國幣一元交與老婦見之者莫不驚駭欽佩也

△市內發現飛蟲

(克山)本埠自入春以來異常和暖日前連雨數日晴僅數日市內忽然發現多量細小飛虫大街小巷充滿天空遙望如碎事紛紜行路之人揮面而行多感煩悶想此物飛去無常當為病菌媒介市民俱宜注意云云

△少給車費口角

(克山)本埠東南市場於午後一時許有四十八號馬車由東街德森廣門前載一坐客至此下車行程共三道街遠原定價為一百廿吊合國幣七分乘客因無小票給伊一百吊而言曰今少給廿吊再坐時多給汝之二馬余亦認識該車夫即大聲言余馬亦不犯私出言不遜以致口角多時經路人好事者調解始行了事云云

△演驢皮影酬神

(錦西)縣第七區塔山村民戶等實緣謂病退災減起見許下演影之口愿於是近來該村內東西南北之土地廟旁搭棚布閭大施鑼鼓喧天演影酬神虔誠了愿頗為熱鬧一時云

△小猪銷路暢旺

(錦西)縣街裏猪市近來大見十幾觔小猪上市猪價雖高但售賣甚快每觔約大洋一角二分於是一般猪販等紛紛爭購裝運奉天旅順等處開每隻猪運到地址時實能獲得餘利五角故而為猪販者亦大發其販云

△父子相繼而亡

(北票)本鎮貿警務員原為本縣第四區人因在鐵路充差覓將眷屬挈至票鎮賃屋而居一妻二女女年未及笄僅一子纔五歲而精明異於常人夫婦年將半百惟此一子因愛之如掌珠連年充差頗有積蓄家庭中席豐履厚洵為人生樂事詎於今歲三月間買某竟一病身故其營葬哀慟之狀曾誌報端其夫人撫孤守節日以眼淚洗面見者無不哀之詎云禍不單臨迨至五月初旬而五歲之子又染疹毒結喉之險症醫巫並進迄無效果叩天不應乞佛無靈竟拋其寡母而殤矣母女三人慟絕復甦聞者數次傍觀者為之落淚語云嚴霜偏打獨根草何其悲哉

△弄槍走火斃命

(北票)鎮之西北二十里哈池溝村有耆紳崔煥章者北平大學卒業生也於民國時代辦理教育有年去歲復充稅捐局長一任家有一女年將及笄德容兼備與陰人鄭張氏之女結香火盟異姓之姊妹花含苞未開頗形親密於上月二十一日鄭女赴崔宅約崔女同作女紅見有手槍一支以右手持之向胯腰內作揮槍式不愼竟走火彈由小腹而入於左臂部透出經人負至家中越宿而斃嗣經陰佑呈報警甲後當邀中人為之排解將女之屍身浮厝背陰之處迄今尚未經作正式檢驗因女身所著之褲後部有孔前部無孔均疑被傍人所傷以致人言嘖々莫衷一是經記者詳細調查是為自行誤傷其證明條件有三負女歸家時鄭女言為自傷令人共聞是一可證也彈傷小腹孔小臀部孔大且作翻花狀是二可證也傷之前部高而後部底且作斜揮式是三可證也如以袴之後部有孔前部無孔生疑試問槍彈既透小腹而出何以前部無孔豈強弩之末勢不能穿魯縞耶且論其袴兜中並無彈粒存在此又為傷非後入一大證明也

△小雨略解農憂

(朝陽鎮)自入春以來即見缺雨現已春去夏來農民正耕種之際但異常亢旱雨水缺甚如小落透雨雖已種上亦恐難出齊也故一般農民望之殷有不堪言狀也於昨黑雲密布似有欲雨象至晚小雨紛紛今日尚未起晴但降雨太小不濟於事可謂春雨貴如油信不誣也

△守備演習巷戰

(朝陽鎮)大日本守備隊自駐防以來地面賴以安謐居民均得安居樂業無不謳歌頌德也本日藉天陰之際實彈演習巷戰以增戰術而士兵精神百倍猛勇善戰無怪戰無不勝攻無不克誠不失大和魂民族之精神也

△慧清為大喇嘛

(朝陽縣)本縣城內有蒙古大廟一所自前清乾隆時代修建乾隆皇帝遊行關外曾駐該寺並御筆親定佑順寺相傳至今本寺大喇嘛播成於民國十八年病故經本寺數百僧人推舉鄭智號慧清為本寺總經理數年以來對於寺內加整頓作事慷慨各界無不欽佩於本年四月間蒙吐默特右旗王委為朝陽縣全境大喇嘛奉委以後各界慶賀者數千人彩帳百餘架匾額十餘塊可謂熱鬧已極矣

△醫院喬遷誌盛

(東豐)縣康而壽醫院長康而壽開設醫院雖係營業對於撫老惜貧每逢星期日必須施診以資救濟負苦無告之病者現在喬遷路北規模宏大設備齊全門市房五間男養病室三間女養病室一間普通診療器械應有盡有並備有一千倍顯微鏡自動體重計自由手術台身長計檢察目力等該院長善交遊對于醫學及親友需用藥品均係半價乃因遷居之喜於五月六日縣城各界軍警學商首紳並由六日起施診三日應診者男女病人共計二百七十餘人該院長之慈善可以風矣

△一幕拆白訴案

(西安)北關住戶劉玉書之兒媳王氏年及花信貌僅中資趨時髦醉心摩登伊夫劉漢卿久客於外另納小星王氏在家不甘寂寞屢藉細故與翁姑口角以致家庭衝突積聞遠播延至去冬卒以不相能歌離鸞之曲焉由男方給予贍養費三百元永斷糾葛治有西豐小牛河住民黃氏子名德興坐客西安與王邂逅相逢一見如故男本佻○無行性好漁色女係下堂蕩婦惟知縱淫不遂待媒妁撮合竟而戀愛賃房同居一似膠膝惟恨相見之晚所有一切花費開銷及用度欵項完全由王氏供給任黃揮霍區々之欵未及三月已罄竟無餘黃某乃遂變心腸將王驅逐王不甘服與之理論不料竟被痛毆麟傷遍體後經黃德新族兄黃某〈名未詳〉從中假意調說允給王氏大洋一百六十元以為賠償七氏信以為眞在店靜候消息詎意黃氏弟兄定妥圈套不履前約一昧愚弄王氏見事中變不勝憤恨遂至警所將二黃控告現正傳訊辦理中昨據黃家鄰人談論此事聲言黃德興確係輕薄子弟所行無異拆白化人金錢淫人婦女一旦變心棄如敝屣侮辱女性莫此為甚而王氏風流浪漫錯結匪人以致被騙污身雖屬咎由自取惟其情節尚有可原茲聞本案已轉送一署將來如何罰辦容訪再誌

△演唱野戲批准

(鐵嶺)日滿當局及龍首山景勝維持會鑒於龍首山為我滿洲國內著名八景之一該山之名勝已早馳名中外矣於大同二年春經日滿當局再急力等劃該山之一切發展迄今更較前煥然一新但為興通龍首山起見前曾擬演唱野台戲並由未實現刻據確息見已經定由本月二十日起在龍首山東柴河岸演唱野台戲五日關於高搭戲台及看台等現正測量計劃中而各種商販佔用地點亦均在籌備建設中至於演唱京劇角色擬由外埠邀聘云又訊關於在龍首山下柴河演唱野台戲既經滿日當局批准但演五日終了後如不發生事故更可繼續演唱不至端陽節不停云

△零賣所已開市

(遼源)邑前經奉天省批准增添五家鴉片零賣所業經縣公署發表西草市街功立號及老稅局胡潤香閣業已開幕尚有三家零賣正在籌備不久即能開市據聞潤香閣屋內修飾華美紙棚天棚以木板隔成單間頗為方便頗受一般隱君子讚稱利便華美而邑之各界對於潤香閣多有贈送匾額牌鏡等品云

△習藝所長更易

(吉林)永吉縣游民習藝所長葛金泰因病辭職遺缺經李縣長委任倪永綏接充惟倪君熟悉工藝曾充旗務工廠長及濱江縣教養所長奉委斯差必有一番整頓云

東海散士傑作 劉孔璋譯 香月尙繪

小說 佳人之奇遇

（洋裝美本布面金字一冊二百七十餘頁插圖七十四）

本書出現！

請快看！

是書爲東海散士之傑作、文字婉麗跌宕、議論正大莊嚴、托言外事、抉摘時病、紀言情之韻事、述世界之興衰、美人名士、賢相良將、攙羅畢集、以言情小說讀之可、以英雄傳記讀之可、以世界政治史讀之亦可、誠爲文苑中不可多得之佳構、凡嗜好讀書之人士、案頭不可不備置一卷也

驚奇駭異之描寫
必使君拍案叫絕

發售處

大連沙河口大正通 啓明書社（電話九四二七番）
同 西崗子大龍街 啓化書社（電話五〇三一番）
同 西崗子大龍街 聚勝堂書局
同 西崗子平和街 新昌號（電話三八四七番）
同 西崗街 協源茂（電話五七五九番）
同 得勝街 廣合成
同 浪速町 協茂盛（電話四六三二番）
同 浪速町 中央文具店（電話六五五五）
同 東鄉町 聚勝堂書局
同 連鎖商店街 右文閣（電話三三一五番）
瓦房店 長發祥書局
同 日新書局（電話五五六號）

復縣 天德福書舖
公主嶺河南 春瑞祥書局
奉天市鼓樓北 福陞北號（電話三六四〇號）
同 同 同大印書館（電話二七二七號）
同 鼓樓南 章福記書局
同 軍署大街 關東印書館（電話二九四三號）
同 商埠地南市場 震泰報館（電話四二一七號）
安東 財神廟街 文化廣播社（電話四三五四號）
吉林 河南街 宏文書局
同 同 裕興書莊（電話七五八號）
同 河南街西頭 萬順德書莊（電話六六七號）
新京 大馬路 成文厚書局
同 德和義書局
老德和昶（電話三三五二）

同 北門外 同文書局
哈爾濱 道外 極東派報社
同 道外 震東報社
江省泰安鎮南大街 德盛利
延吉 東大街 新文書社（電話十八號）
鐵嶺 西門裏 新華書局
遼陽城內東大街 源興仁（電話二六七號）
同 二道街 興平書局
營口 永世街 亞洲派報社（電話一三七三號）
貔子窩 西街 仁術堂
城子疃 新子街 永源書局
莊河縣 下街 永源書局
（其他各地有名書局及各地滿洲報分社）

定價
滿洲國幣壹圓
代價先惠
郵費不要
倘若掛號
外加壹角

大連市常盤町二十九番地
總發行所
滿洲報社出版部

品質優秀名實皆爲寰球
屈指無二之麒麟老牌麥酒

最古の歷史
最新の設備
最上の品質

麒麟牌麥酒株式會社

清補妙品
百齡機
男女老幼 四時宜服 有意想不到之效力

純淨及含幾些
補力多
療肺治咳 壯補全身 功效偉大 一服即知

得之則生
生丹
辟瘟防疫 起死回生 家居必備 旅行必攜

九福乳白魚肝油
味美無腥 世界獨一 滋養豐富 優良製劑

上海白克路
九福公司總發行

東三省總經理本埠鼓樓南
五洲大藥房
自動電話四三七六

KRUSCHEN SALTS
古露精神鹽

此强彼弱之兩青年一日工作既畢、每覺疲乏不堪、甚或頭痛目眩、其故由於缺少戶外運動、及新鮮空氣所致、服用古露精神鹽以補救之、自可轉弱爲强

閣下胃口如何、飲食失宜、則滋養不足、肝胃失其功能、則不潔物質潛入血液、宜服古露精神鹽以淸潔血液、增益體力、而增進飲食

滿洲總經理
商埠地 奉天和記洋行 三緯路

大連

興安熱河亦函請參加 全滿第二屆競技大會
倘若團體過多時決先舉行豫選 普通報名參加者約近二千餘人

大連青年會、本年主催第十二次陸上運動會、及全滿第二次競技大會、業經函邀、旅順、金州、普蘭店、奉天、吉林、新京、哈爾濱黑龍江、及大連各團體參加外、尚有普通團體四十餘處等情已誌前報、大會正在籌備之際、前又接興安、熱河兩省、函請加入、大會方面以團體過多、按上屆所參加者、及本屆之規定、無何困難、因接得興熱兩省函請參加、因已超過原定數目、而運動場之跑路、又屬甚窄、必感擁擠、特招請旅順金州普蘭店等處、在大連青年會館開會討論、擬將州內各團體合組一個團體、乃得旅順金州各處團體早已組成、以故所擬未果、將來團體過多時、該會決定預選、至預選日期、及預選項目、俟報名截止後、當能發表云

又現在普通報名、參加第十二屆運動會者、尤甚形踴躍計成年組七百廿餘名、少年組九百七十餘名、女子組一百廿餘名、統共已達一千八百餘名之多、惟通信各團體現只有老灘、大同女子手藝學校、林溝屯、革鎮堡、西崗子公學堂、柳樹屯普通學堂、已經信到報名參加、未報名者、尚有多處云

張總理歡宴 本埠的官紳

政記輪船公司張總理、當於五月廿日淩水寺佛爺廟會之機會、於十一時在欒家屯私邸設宴、招請御影池民政署長、寺田大連警署長、高田大連商工會議所會頭、西片本報社長等官民夫妻三十餘名開盛大招待宴、由張總理致開宴詞、次由御影池署長代表致謝辭、畢則一同濟遊農園、至五時各行散退矣

祝融光顧盛興爐

市內同仁街三十七番地、盛興爐二十一日下午六時半許、同工場使用之乾燥爐過熱、致引起火災、幸經報告小崗子消防署、驅車趕至、奮力撲救、移時消滅、未能殃成大災、此場火警雖損失寥々、但該爐職工、以及隣右、受驚莫大

日本關西足球隊 行將來連遠征
抵連期豫定六月三日 滿日各團體準備對抗

日本足球界之强雄關西學院足球隊、此次計畫遠征滿鮮、會向滿鐵運動會足球部及大連足球聯盟、並滿洲國體育協會等交涉結果、該各足球部、已決定招聘關西隊來滿、一行之部長一名、監督二名、選手十五名、定於六月三日入港之貝加爾丸來連、本埠得該項消息後、即由滿鐵主催、滿洲日報、滿洲報、泰東日報、大連足聯盟等為後援、定於六月四五七八之四日間、在大連運動場舉行比賽、內中滿鐵軍賽二回、滿人足球隊賽二回、至於滿人團體屬誰、現正由大連青年會召集各隊代表協議、或由各隊中選拔、另組一關東州隊與之對抗、或由各單獨團體與之對抗、現尚未能決定、迷公們請試一待之、俟決定後、其出場氏名再行披露、茲將關西隊轉戰各地之日程、誌下

六月三日到連◇四、五日對抗◇六日視察旅順◇七八日對抗◇八日午後九時由大連發◇九日至撫順視察◇十日視察奉天◇十日到新京◇十一十二日對抗◇十三日由新京發去朝鮮

奉天第三師範視察團 特到本報參觀
一行四十一名於今夏畢業 第八師範亦參觀旅大教育

春令以來、滿洲國各中學、師範學校、來旅大視察團絡繹不絕、今又有奉天省立第三師範學校今夏畢業生四十一名、由該校師範齋世英張西銘、劉乃祥氏、領率、乘華新社、二十一日晨、特至本報參觀、閱該教育視察團在旅大視察七日、後即歸校今將該團學生姓名錄後

趙秉彝、趙錫榮、張鳳嘉、王森林、趙延選、丁臨才、花喜露、徐興田、潘廷耀、王景因、祝文堂、王克範、戰允榮、李其祿、王鼐、劉麟生、蔣維山、趙勝林、王素德、劉承鏞、王崇直、周廣善、郭廣聲、張松達、武殿詳、孫利權、張厚利、穆桂恩、張振洲、陳家驥、馬顯德、洪永明、尚久綿、宋午正、劉德純、馬樂山、毛慶豐、劉殿忱、趙克襄、王世昌、王成邦

又奉天省立第八師範學校、旅大教育參觀團一行三十三名、劉錫振教務主任引率、二十日來連、豫定二十三日晚車歸校云

林滿鐵總裁 赴錦熱視察

林滿鐵總裁、偕山崎理事、乘二十一日午八時廿九分、周水子發飛行場之滿洲國航空會社飛機赴錦州、轉道赤峰承德、及南熱河方面視察

金州南山祭

本月二十六日、為日俄戰爭攻擊金州南山陣亡將士之三十週年紀念日、特由祭典委員長山口倭太郎氏、函知旅大金各機關首腦、屆期前往與祭、以祝隆重、當日本埠滿鐵總裁、民政署長、市長市商會長、均必赴金參列

朱氏別墅牡丹盛開

本市朱春山氏、在星個浦大和旅館側之別墅、植有牡丹數百株均係英比等國奇種、刻值盛開、爭妍鬪艷、朱氏願公同好、任人賞觀以增遊星個浦者之興趣

軟式棒球決賽
震華棒球協會主開三次 二十日因雨未克舉行 改期於二十七日

震華捧球協會主催之第三次軟式錦標賽之決賽大會、原定於廿日上午九時舉行、次因天公突於降雨、致未能比賽、是以經互相協定、乃又改如下星期日之廿七日上午九時舉行云

十次足球賽延期

大連足球聯循環賽第十次、大青對隆華、及師同對三井原定五月廿日舉行、後因是日舉行州內外陸上對抗競技大會的關係、未能如願舉行迷公們殊甚抱歉、現已另行改定日期、俟決定時、再誌茲將二十三日之星期三、下午四時半比賽者隊名、列左

對隊		審判
工業	三井	隆華

定於二十七日舉行 盛大之婦女節
公學堂及青年會亦參加 市所主催於大連運動場

大連市役所主催之五月祭、婦女節、已定於二十七日午前十時、在大連運動場舉行、當日公學堂、及青年會小學校學生、均行參加、定有一番盛況、今將五月祭之諸行事錄次

一、開會辭(小川市長)二、揭揚滿日國旗(婦人團體代表)三、五月祭、四、迎春歌(公學堂兒童)五、歡迎體操(大連青年會、及小學校兒童)六、山茄子花歌(小學校兒童)七、吾輩之歡樂(公學堂)八、新滿蒙(滿洲美女人會)九跳舞(一般婦人)十、鄙村之四季(大同女子學校)十一五月之思想(神明高等女學校)十二、彌生跳舞(彌生會)十三、五月祭(一般婦人)十四、非常時日本(彌生高女)十五、巡邏兵(彌生高女)十六、櫻花(一般婦人)十七、行進、(全員)十八、降落國旗、(婦人代表)十九、閉會辭(小川市長)

水上署實施船隻 恆久的乘警班
天津上海特置駐在員 當於一二日中即發表

於二月中旬臨時實施大連水上署船隻乘警制、其間蒐集各方之情報、得有最大的効果、故均仍依望恒久的存續關東廳大場警務局長、考察研究種種、的實行對策後、以握滿洲國咽喉的大連水上署、關於職務及機能、均應適時的而加改革、即高等係以該署本來的使命、新分船隻臨檢班、乘警班、特務班三班、更於天津、上海、特署駐在員、以便與警員等取聯絡、佈洩水不漏之警察網、因此則增員十六名、天津決派該署高等主任之福田警部補、小林巡察、上海派藤島警部、與池水巡察二氏高等主任之遺缺、由西辻司法主任充之、司法主任之後任、由派遣熱河中之德田警部補充之、至船隻乘警、分日本航路、天津上海各船、故在水上署高等係新設船舶臨檢、而署內之機構、必須另加改革等事、及關東廳警務局因豫算等關係、多少遲延、其實施期或於一兩日中發表云

偷麻袋賊 被官拿獲

原籍山東平度、前科一犯、苦力崔雲祥(二十二歲)、於昭和八年十二月卅日午后十二時許、窃取敷島廣場五番地麻袋商、同仁號倉庫內所積之麻袋四百五十條、於本年一月二日、至宏濟街四番地義合盛麻袋商主人王連君處、詭稱該是使用風船的、現住北大山通豐泰永處、有四百五十餘麻袋售賣、如是該商講妥價金一條一毛七分五、合計金七十八圓七角五、該商謂汝得找保、崔當即至監部通四十五番地同復公司處詭稱余是豐泰永店員因戳子丟失、特來刻戳子、該櫃將戳子刻畢、崔持到義合盛、該當對崔謂須得對保、如是崔與該櫃夥二人、行至東關街橋附近、崔聲稱汝去雇馬車、該櫃夥在雇馬車之際、崔乘隙潛逃無踪、於五月十八日午後九時許、蕭刑事於中央旅館查客時、見崔行踪可疑、當即上前盤問、崔則面紅過耳言語支吾、當即繫至署內經嚴重審問、乃吐事實認罪、尚有餘罪、仍在審問中

女方硬要悔婚
他並未有相當的理由 男方不得已請官說諭

原籍山東省文登縣、現住市內千代田町卅一番地路東一號滿鐵宿舍、董福堂處、宮滕氏年將半百、其夫早已病故膝下只有一女、乳名珍子年十八歲、於幼時即經其親戚介紹許配與同鄉劉姓之子名鳳鳴、現年十八歲為妻、孰意去秋宮滕氏竟與其女珍子遷居大連不欲與王鳳鳴結婚後經王鳳鳴親戚聞知、宮廿氏住於大連、遂即報知王鳳鳴伯父王士傑年四十五歲、王士傑得信、乃於日前來連與之交涉、果不欲與王姓成婚、須將媒柬返回、作為罷論、但宮滕氏不但不返回媒柬、且破口大罵、口稱前並無婚事之約、依是王士傑無奈繕具說諭願、二十一日提出大連警察署保安係、求官署為之了結云

函館義捐截止 日內滙往災區

大連全市所捐之日本函館大火義捐金、現已截止總額為三萬七千七百六十二圓一角七分、日內即行匯往災區

鮮人持刀 刺死同事

二十日午后六時半餘、黑嘴子海岸停泊中之高根丸船員鮮人趙文用(年二十六歲)與同僚高石奉(年三十歲)金昌元(三十六歲)於市內乃木町飲食店飲酒、不悉緣何趙文用與高石奉發生口角於是金昌元、即為魯仲連、從中調說、孰意飲畢將出該飲食店門外拐角、趙文用竟掏出魚刀、向說事人金昌元肩部及胸部刺入數刀、金因受傷甚重、當即昏迷倒地、臥於血泊中、經行路者發見急行擡送吉野町小櫛病院、雖急施救、奈因負傷過重、遂於二十一日午前三時、名登鬼籙矣

大連西崗子

永生福紬緞百貨店

電話門市八二四一一●批發七三九四

精美新花 梅蘭紗
橫羅囊面 花毛葛
維新寶塔 景星綢
摩登花菇 連裡緻
最美麗男 女草帽
天天廉價 大賤賣

敬告 新到大批棚布廉價出賣

逕啓者敝號新運到大宗各種棚布覆蓋野積倉囤等雖經霪雨不至浸漏之虞如承賜顧價值從廉特此聲明

大連榮町一番地 同泰盛鐵行啓 電話三五〇三番

廣告

本工場專造各種玻璃器具料盃料碟料缸大小瓶類坐掛罩燈一概俱全零售批發定期不悞倘蒙惠顧不勝歡迎 地址大連市榮町二番地(即西崗東關街鐵道北)

南滿洲硝子會社 電話五七四〇番

備有中西服裝 逐意維新
備有清爽美景 歡迎來賓

大連 華春照像館

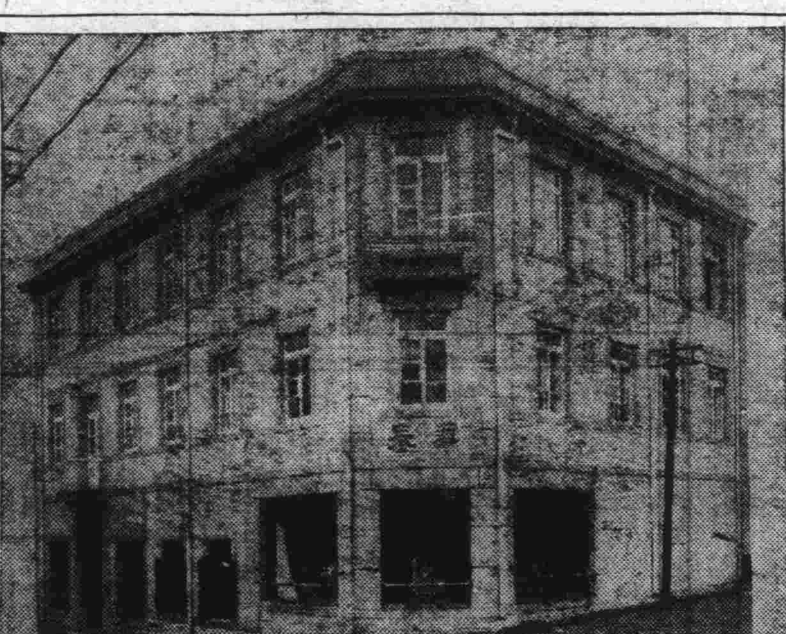

添蓋三層樓房清潔寬潤備有洋服戲粧任客採用

大連市平和街六番地 電話八六七二番

五淋新藥發賣

一盒 得利格諾賓 (Dorigonobn)

斑剤為大阪醫科大學醫學士福原正義先生所創製為慢性急性五淋之新藥一經服用確能立奏效果

(五日分金一元五角)(十日分金三元)

大連市信濃町四十四番地 總發賣元 日本橋藥局 電話八三六二番 振替大連四四九七

文具書筆購者福音

啓者敝號各種書籍學校用品文具類器具應有俱備精工督造加料各樣水筆及管料零售批發價廉克己賜顧者勝歡迎

淨尾大狼毫每支洋五毛
魁筆每支洋三毛五
黑池數龍每支洋二毛
古黑天香每支洋二毛
蓋內羊毫每支洋二毛
長峰直峰每支洋四毛
中楷羊毫每支洋二毛
各種管料一概批發
湖筆每支洋三毛五
加料小大由之每支洋二毛
冬紫毫每支洋一毛五
細長羊毫每支洋二毛五
淨尾羊毫每支洋二毛
小楷羊毫每支洋一毛

電話七六八四 大連西崗子得勝街十九番地 同聚湧書店

各省馳名斷癮聖藥

康樂戒煙丸

安全斷癮 毫無痛苦 輕者兩瓶 重者半打

藥性和平保無流弊無論新舊煙癮男女強弱保險平安戒除飲食加增精神爽快作事如常九粒精小攜帶便利清血解癮無上特品凡經嘗試必知名言

價目 每瓶六十粒入每瓶現洋貳圓 每打現洋貳拾圓

特告 新製小粒乙種六十粒入 每瓶現洋壹圓貳角 每打現洋拾貳圓

總發行 奉天小南門裏大街路東樓房 陸華大藥房

外埠代理▲安東陸華藥房東登增遠復春堂兄弟藥房大生東瑞祥泰▲千金藥信仁堂、▲本溪祥豫昌協盛廣▲遼陽義和新民大德藥房▲昌圖厚生醫院▲長春躍庭藥房▲吉林毓生藥房▲大石橋衛生復▲大連康德記藥房▲奉天營泰報館

齒科 早川醫院

大連市西通九十三番地 電話三九七一番 (分院)金州新市街

電話

電話商會 地點常盤橋東西通入口路南

買賣、無費辦理 手續、並出貸薄 利金融

大連市西通九三番地 電話商會 電話三八九〇

感謝博愛孟葉兩院長

治癒痼經 博愛孟天成院長暨葉英生分院長 妙手治療竟不數旬即告痊可感激之餘特此鳴謝 鄙人染患皇瘡久未

大連市常陸町 楊惠清啓

大連西崗 天泰祥 洋紙店

本號專辦東洋川表紙海紙仙鶴明鶴連史紙大和富貴更紙各色牛皮紙和洋紙張學校文具批發零售無微不備特此週知

長電話三二一七番

大連中央旅館

大連為滿洲之門戶交通八達商旅雲集大大連之計劃逐漸實現日趨興隆詎如此連濱竟無完美之公寓以供行旅之需求誠以晚近旅館設備非隨時代而演進不能稍慰客邸之安適本館有鑒及此乃創設中央旅館於榮町新建築之四層洋式大樓百數十間前臨電氣遊園奇花異草樹木鳥獸爭奇鬪勝後連海濱帆船林立臨窗遠眺如同海市蜃樓暢心悅目無與倫比內部裝璜清雅潔潤銅床錦被陳設華美空氣流暢冬有暖氣夏備電扇各室電燈電鈴衛生便所自來水浴盆以及電話等等無不盡善盡美價格之低廉應酬之週到茶役之殷勤尤爲別家所弗及務希行旅官商士紳以及學校旅行團體蒞臨惠顧無任歡迎

榮町二番地二十七 中央旅館主人啓 長電話二二九四六 電報掛號八五五八

迎春的最新出品時髦衣料全部到齊分類陳列歡迎參觀

一樓附設提莊部各貨大犧牲新式女大衣照碼八扣

二樓顧繡綢緞呢絨布疋

三樓磁器完具唱機家器

門市部環球雜貨化粧物品

大連奥町五十五番地 德泰百貨店 代表電話四一八七番

日本代表之大歌舞

松竹樂劇部女生大連初次公演 (春之大歌舞)

大歌舞 春のをどり 「櫻花舞踏」(八景)

小歌劇「女性王國」(二場)

所作事 京鹿子娘道成寺(一幕)

後援 南滿洲鐵道株式會社 大阪商船株式會社

主催 日滿觀光社 大連滿鐵

公演日 自廿六日至三十日

每日午後五時、八時、共二場 惟廿七日一日午後一時、五時、八時、共三場

協和會館

入場券先賣處 日本國際觀光局 大連三越 大和旅館 星個浦大和旅館 滿鐵社員俱樂部

一人 金貳圓五拾錢

先賣入場券自廿二日即開始發賣

於會場入口前自開演前一時間亦發賣當日入場券為因佳席無多請早買先賣入場券以免入場向隅

經濟

大豆騰漲其他皆閑散 鈔票市情仍看硬

大條倫敦紐約孟買一齊報長 日美未動中美提高標金無市

據本報廿一日專電、海外市況、倫敦大條期現報漲、查現市爲十九便士十六分九、期市爲十九便士八分五、紐約亦提漲、爲四十五仙整、孟買亦昂騰、爲五十三盧比十六分三、外國滙兌、日美連日竟沉靜不動、仍爲卅弗卅七仙、中美提高卅八仙、爲卅三弗廿五仙、美英報疲、爲五弗十仙八分七、英美五弗十一仙、英日不動、中英一志三片四分三、英法七十七佛郎二一云

上海標金及外匯市場、廿日無市

本埠錢鈔市場廿一日前場開盤後、鈔票現貨爲千一百廿元零五角、妥廿萬元、遠期開價千一百十九元、妥七十三萬元、比較廿日、稍行低疲、鈔兌小洋一四〇、金兌小洋一二六三五、大洋兌鈔九六五五云

又本埠鈔票二十一日晚市開盤後、現貨爲千一百十九元五角、妥二十萬元、遠期開價提至千一百二十一元、妥百五十萬元、總觀鈔票大勢仍保持堅挺市況、因日本政局暗潮、或將波及財界、故鈔票前途、似傾向强硬、又晚市金兌小洋爲一二五七、鈔兌洋爲一四一五、大洋兌鈔爲九六六〇云

特產市場、二十日星期罷市、於廿一日開盤後、大豆期市因前途市情看硬、乃騰漲六七分、豆餅人情依然不利、氣勢雖稍呈堅硬、交易却極閑散、只有一期妥付、僅達五千片而已、豆油隨大豆呈示强調、但亦僅妥千五百箱、高粱有華南帮少付作存、總觀全場、除大豆外、其餘均呈閑散、至於現貨、三品隨期市而强硬、查成交額、大豆日清二十五、三井、豐年各五、油坊六十五、共妥百車、豆餅秀生、西記共妥一萬六千片、豆油三井、興記共妥四千八百箱云

遼陽商業日蕭條

遼陽錢法奇緊、農戶糧石價

天津匯業銀行 已開股東會 華人存欵者 約達百萬元

大津廿一日電訊、現任北平政務整理委員王輯唐氏、赴日運動復活之匯華銀行、已在此間英租界設立整理事務所、廿日午後一時召開臨時股東總會、報告決算、並改選董事、查該行乃日本大正五年寺內內閣時代、以資本金一千萬元創設、大正七八年時、由台灣、朝鮮、並日本興業各銀行、經該行對華貸出中國有線無線借欵、並吉黑金鑛森林借欵、計五千萬元、迨至民國十七年濟南事甚鉅云

北鐵前半期 運送之成績

哈爾濱訊、特產物價格暴落、北鐵運送漸次減少、附近各新路線通車後、其運送愈呈不振、茲據調查、由一九三三年十月一日至一九三四年三月卅一日、即本年四月終之上半期北鐵運輸成績比較上年度同期計減少百分之十六、查上年度該期運送爲十二萬零六百七十五車、本年僅十萬零一千零九十一車、茲查各線運送數量計

	本年	上年
南行	二七、六三〇	四一、七六八
東行	一〇、二八	一二、三六
地方	六七、五六一	六六、二四三

以上僅地方運送略有增加、至於東行南行之出輸均減退

關東州內四月份 海路貿易情勢

輸出入均較去年增四成餘

據關東廳調查、四月份州內海路貿易如左(單位千元)

	四月份	去年同期比較
輸出	二六、九六八	二四、四二四
輸入	二九、九二四	二〇、五四一
合計	五六、八九二	四四、九六五
相抵入超	二、九五五	六、二一七

由上表觀之、比較去年同月輸去增加一成、約二百五十萬四千元、輸入約增三成一分、即九百三十八萬二千元、總貿易額增加三分强、即增一百八十八萬六千元、茲再將一月以降累計列左(單位千圓)

輸出	一二〇、〇二四
輸入	一三四、五九〇
合計	二五四、六一四
相抵出超	一四、五六五

與去年同期比較、輸出減一成二分、金額則減千五百卅五萬五千元、輸入增加八分、爲九百七十二萬三千元、再將四月份主要出入貨物列表如左(單位千圓)

輸出

品名	價格
大豆	六、五九六
小豆	七〇〇
高粱	三五一
玉蜀黍	一、一〇八
落花生	四七二
蘇子	二九一
小麻子	三〇五

輸入

品名	價格
米	一一一
小麥粉	一、六八五
果實及核子	二三六
魚介	一五四
砂糖	八〇一
酒類	三九八
煙草	三六〇
棉花	四九二
綿織系	二〇九
麻及麻系	一九一
毛皮毛系	二六
綿織物	二、八五二
毛織物	四八八
麻袋	三七五
絹織物	六八四
綿毛交織物	四〇
履物	八三四
油脂(豆油不在內)	五、〇九一
藥材及藥品	一、一〇九
染料	一一五
建築材料	三、二一七
木竹材	六〇五
石油	二、八三七
其他	九、七七一
總計	三九、九二四
去年同月	三〇、五四一

全滿三月份對外貿易 (六)

大宗出口貨物品名別總數(二)

(單位 國幣圓)

貨別	三月 價額	前年同期	康德元年一月以降累計	大同二年
石蠟	一一五、七三四	八一、八〇五	二七一、二九六	二五六、九七四
花生	一、五九五、六八〇	五九四、〇〇五	五、〇〇二、九二六	二、〇八五、九二九
蘇子	六八六、九八一	二七九、五七九	二、七三七、三五五	一、一九三、一四四
蔴子	五三四、七二五	五五七、二三〇	二、三八七、〇八七	一、四三三、〇一七
芝蔴	六五一、二八四	九二、〇九〇	二、〇一八、三三八	四三五、二八一
混合飼料	七四七、八〇〇	五三七、四一〇	二、六五一、四三四	一、五六四、九三九
煤	三、六一五、七四〇	四、一四二、八一八	一〇、〇〇八、五四二	三、〇二五、二三六
頁岩油	一五二、六八四	一一三、九三六	三六一、四九四	三四三、四〇一
木材	六四、一六九	八三、〇九五	一五一、〇六三	一七二、九八九
野蠶絲	六四五、三七〇	七七〇、一二一	一、九七三、〇三〇	二、三九一、九七二
綿羊毛	四八、七四四	八、四一四	七五、二三二	二九、七五二
棉紗	四九四、〇五四	五六七、六六九	一、六六七、五八九	一、九四一、六四九
生鐵	六六六、四三八	九九九、一一三	三、二六五、三三四	三、五八六、二九〇
硝酸錏	二六七、〇四四	一三一、二五八	一、〇〇〇、九九三	五三九、五二〇
鹽	一三七、六四一	八一、〇三五	三七五、六〇五	四五二、八六五

商情

本埠特產 (二十一日前場)

		開盤	收盤
▲大豆	裝袋	三、六二	三、六六
	五月	三、六四	三、六六
	六月	三、六六	三、六六
	七月	三、六六	三、七一
	八月	三、七一	三、七四
	九月	三、七二	三、七五
▲豆餅	現貨	一、三〇五	一、三〇五
	五月	一、三〇五	一、三〇五
▲豆油	現貨	九、一〇	九、二〇
	六月	九、一〇	九、二〇
▲高粱	現貨	一、六八	一、七七
	五月	一、七八	一、七七
	八月	一、九〇	一、九〇
	九月	一、九二	一、九二

(二十一日後場)

		開盤	收盤
▲大豆	裝袋	三、六六	三、六七
	五月	三、六四	三、六五
	六月	三、六八	三、六六
	七月	三、七〇	三、七〇
	八月	三、七二	三、七二
	九月	三、七四	三、七四
▲豆餅	現貨	一、三〇〇	一、三〇〇
	五月	一、三〇五	一、三〇〇
▲豆油	現貨	九、一〇	九、一〇
▲高粱	現貨	一、七五	一、七七
	八月	一、八八	一、八九
	九月	一、九二	一、九二

本埠錢鈔 (二十一日前場)

▲大連鈔票 現貨 成交額 一二三、〇五 一二二、一〇 一二二、九〇 一二二、一〇 二〇萬 遠期 一二一、九〇 一二一、一〇 七三萬 近期 — 高 —

(二十一日後場)

▲大連鈔票 現貨 成交額 一二一、九五 一二一、九五 一二〇萬 十時 十二時 三時 鈔對金 鈔對洋 金對洋 一二二、九〇 一四一〇 一二六三五 一二二、九五 一四一五 一二六四〇 一二二、九〇 一四一五 一二五七

電報滙兌 (二十一日)

倫敦銀塊 一九便士十六分九
同期市 一九便士十八分五
紐約銀塊 四五仙〇分
孟買銀塊 五三留比六六分三
英美匯兌 五、一〇仙八分七
日美匯兌 三〇弗三七
中美匯兌 三三弗二五

▲美棉 現貨 一一仙六五 五月 一一仙四一 七月 一一仙四九 十月 一一仙六六 十二月 一一仙七六 一月 一一仙八四 三月 一一仙九三

▲印度棉花 奔哥爾 盧比 布牢其 盧比 奧姆拉 盧比

▲神戶日美 (買)三〇弗四分一 (賣)三〇弗八分三

▲神戶日英 (買)一志二片三分七 (賣)一志二片三分九

商品市場 (二十一日前場)

▲大阪三品 前場開盤 後場收盤

限月	前場開盤	後場收盤
五月	二三五〇〇	二三四九〇
六月	二二三九〇	二二四〇〇
七月	二一九〇〇	二一九〇〇
八月	二〇五五〇	二〇五六〇
九月	二〇三三〇	二〇三九〇
十月	二〇〇〇〇	二〇〇八〇
十一月	一九八五〇	一九八五〇

▲大阪棉花 ▲大阪期米 ▲東京期米 ▲仁川期米 ▲神戶豆餅 ▲大連股票 ▲同短期 ▲橫濱生絲 ▲印度蔴袋

▲大阪期米 五七、八〇 五九、〇五 五七、六〇 五九、〇〇

▲東京期米 二五、三二 二五、七六 二六、一六 二五、三四 二五、七八 二六、一四

▲仁川期米 二五、八一 二五、九八 二六、二二 二五、七三 二五、九三 二六、二四

▲神戶豆餅 二三、〇五 二三、〇〇 二三、三五 二三、三五

▲大連股票 三六、一〇 三六、一〇

▲同短期 三五、一〇 三四、八〇

北地行市 (二十一日前場)

▲奉天奉票對金票 五、六五〇

▲奉天國幣對鈔票

綠扛袋 三留比二分一 藍扛袋 二六留比六六分三 匯兌行 九九留比四分

▲印度蔴袋 五三六〇〇 五三六〇〇 五四五〇〇 五四三〇〇

現貨錢鈔

(二十一日前場)

▲奉天國幣對金票 現貨 一〇五、三〇 一〇五、二〇
▲奉天(國幣) 現貨 定期 高 一〇六、二五 九三、九〇 九四、〇五
▲開原國幣對金票 一〇六、三〇 一〇六、三〇
▲新京國幣對金票 一〇六、三〇 一〇六、二〇
▲哈爾濱國幣對金票 一〇六、三〇 一〇六、三〇
▲安東(平銀) 現貨 滙兌 近期 高 遠期 高 一五二二 七一九、〇兩 一五一九 一五二五
▲哈爾濱(大豆) 六月 七月 八月 九月 五七〇〇 五八七五 五九〇〇 五七五〇 五八七五 六〇二五
▲同(小麥) 六月 七月 八月 九月 一、一九五 一、一八〇 一、一五〇 一、〇七〇
▲公主嶺國幣兌金票

(二十一日後場)

▲奉天奉票對金票 五、六五〇
▲奉天國幣對金票 現貨
▲奉天(國幣) 現貨 近期 高 一〇六二〇 九三、九〇 九三、九〇 一〇六八〇 九三、四〇 九三、三〇
▲奉天國幣對鈔票
▲開原國幣對金票 一〇五、二五 一〇五、二五
▲新京國幣對金票 一〇六、三〇 一〇六、三〇
▲哈爾濱國幣對金票 一〇六、三〇 一〇六、三〇
▲安東(平銀) 近期 高 遠期 高 一五二五 一五三〇
▲哈爾濱(大豆) 六月 七月 八月 九月 五八〇〇 五九二五 六〇二五 五八〇〇 五九二五 六〇二五
▲哈爾濱(小麥) 六月 七月 八月 九月 一、一九〇 一、〇八〇 一、一九〇 一、〇八〇
▲公主嶺國幣對金票

各地發送量

▲開原 大豆 三車 高粱 五車 豆餅 雜糧 一一車

▲新京 大豆 一八二車 雜糧 一四車

小崗子平康里三十七號地 電話四六五七

岐山醫院

醫師楊鳳鳴

奉送 男子五淋白濁 女子赤白帶下的

救星來蘇草

男子五淋白濁、女子赤白帶下、倘或忽不治、不但身體虛弱、乏嗣猶爲堪虞、市下療治淋症白帶之藥物甚多、惟藥性劇烈者、則有倒提內熱之虞、後患更不堪設想、一來蘇草一乃婆羅洲特產、藥性純淨和平、治淋治帶確有特殊功效、本國種植以來、遠近患者爭相索服、莫不立愈、曾奉內務部暨奉天市政化驗、認爲確有奇效、頒給證書、明令准予發賣、每服收大洋七角、日多報來購買、不得不酌收藥本、外埠郵寄、資郵費加一、函索者希速服用、偉能延年益壽、華西門外路北眞正稻香村滿洲總代理處、大連奉天早西子德記全棧大藥房、西崗子...

滿洲醫科大學山下博士化驗有效無毒發給證書奉天省公署警務廳化驗許可發給證書奉天警備司令部後方醫院院長試驗有效發給證書

丹爐 商標

老君丹

主治特效

淋濁病 疔毒 各種瘡症 紅白痢疾
肺癆病 雜災 中風不語 水土不服
花柳病 咳嗽 水腫氣臌 大便燥結
乾血癆 頭痛 足部浮腫 小兒痲疹
腎病 喉症 遍身浮腫 婦女調經
時疫 吐瀉 陰陽瘧疾 瘋犬咬傷

本藥功能專在隨症調引另備有詳細說明書函索即寄

定價 二十粒大洋三角 三百五十粒大洋三元
四十粒大洋五角 每瓶六百粒大洋五元

優待 本總批發處備有施品凡貧苦患病無力購藥者至本局必當按症施治給不取分文

奉天商埠一經路東鮮里三〇六號 老君丹藥局謹啓

(山)大連汽船出帆

▲奉天丸 ●開往青島上海 五月廿二日
▲青島丸 五月廿四日
▲大連丸 五月廿七日
▲長平丸 ●開往天津(天津灣航) 五月廿四日
▲天津丸 五月廿六日
▲長平丸 五月廿九日
▲濟通丸 ●開往安東 五月廿七日
▲龍平丸 ●開往龍口登州府行 五月廿二日
▲山西丸 ●開往基隆高雄 五月廿六日
▲河北丸 六月七日
▲河南丸 ●開往新潟伏木敦賀 五月三十日
▲河北丸 ●開往芝罘清津雄基 六月十六日
▲遼河丸 ●開往大連阪神 六月八日
▲龍鳳丸 ●開往營口 五月廿四日
▲山西丸 六月二十日

大連汽船株式會社

專屬貨客經理店 大連市敷島町永和公司 電話七八六八・七二七五
阪神航路 專屬貨物經理店
澤山兄弟商會 電話五二六五、四八一六
台灣航路荷客取扱店 大連敷島町 丸一商會
乘船切符發賣所 大連伊勢町 ジャパンツーリスト・ビューロ 大連案內所 電話五五四五番

(大)大阪商船出帆

▲西亞得爾丸 ●開往門司神戶大阪 五月廿二日
▲扶桑丸 五月廿四日
▲哈爾濱丸 五月廿五日
▲亞米利加丸 五月廿六日
▲烏拉爾丸 五月廿七日
▲香港丸 五月廿八日
▲特克馬丸 五月廿九日
▲烏斯利丸 五月卅一日
▲貝加爾丸 六月一日
▲福建丸 ●開往上海福州基隆 五月卅一日
▲盛京丸 ●高雄 六月十日
▲長沙丸 六月十九日
▲第一東洋丸 ●開往天津 五月廿二日
▲白山丸 五月三十日
▲日東丸 六月七日
▲第一東洋丸 ●開往橫濱(掛今治) 五月廿七日
▲白山丸 六月四日
▲日東丸 六月十二日
▲南海丸 ●開往紐育 月 日

大阪商船株式會社大連支社 電話四一三七番

(三)惠通行出帆

▲利通號 ●開往芝威仁 五月廿七日
▲昌平丸 ●開往芝罘 五月廿二日
▲照國丸 ●開往門宇尾今 五月卅一日
▲神祐丸 ●開往安東 五月廿四日

電話 六一一八番 三八五一番

(三)阿波共同汽船出帆

▲十八共同丸 ●開往芝罘威海衛青島 五月廿二日
▲廿六共同丸 ●芝罘威海衛仁川 五月廿三日
▲長山丸 ●開往仁川鎮南浦 五月廿七日
▲長山丸 ●開往天津 五月廿一日
▲第十八共同丸 ●開往芝罘 五月廿三日

阿波國共同汽船株式會社大連支店

(三)日清汽船大連出帆

▲嵩山丸 ●開往上海青島香港廣東 五月廿二日
▲廬山丸 五月廿八日
▲華山丸 六月十九日
▲唐山丸 六月廿六日

(CK)政記輪船出帆

▲公利號 ●開往威海 五月廿四日
▲永利號 ●開往芝罘 五月廿四日
▲有利號 ●開往龍口 五月廿五日
▲英利號 ●開往香港廣東 五月廿六日

本社電話 經理部 電四〇三四番 編緝部 話七五一三番

OVAHORMON

無月經・月經不整・月經痛・月經過多

以及非細菌性的白帶・腰部陰寒・四肢厥冷等婦人科的諸種症狀、大多數乃因卵巢機能不全、女性懷春刺戟素缺乏所致。婀閥好萌中、因含有最純粹而力價確定的女性懷春刺戟素、對於前記諸症、能補給女性體內懷春刺戟素的不足、而確有神妙的治療効果。

婀閥好萌除於月經諸症以外、如於女性中年末期的頭痛・耳鳴・眩暈等症狀、以及姙娠惡阻、乳汁不足等、也有特効的治療作用。

【包裝】注射劑(水溶一〇〇單位)一西西五管 一西西一〇管 片劑(一〇〇單位)二〇片 五〇片 (各大藥房均有經售)

婦科良藥

婀閥好萌

總發行所 武田長兵衛商店股份有限公司 日本大阪道修町

33-63(0)

大正十一年七月二十四日第三種郵便物認可
郵政局掛號認爲新聞紙類

滿洲報

（本報價目）每月一圓四角 六個月七圓八角 全年十五圓 報費先惠郵票不收（外國除中國日本滿洲加郵稅）
（廣告刊資）一行十二字起碼一日每行一圓 特別地位加倍 長期者另議 以上俱以現大洋爲本位 但朝鮮臺灣日本內地即以日本金幣爲本位
發行所 滿洲報社 大連市常盤町二十九番地
電話 編輯部 經理部 社長室 振替貯金口座（大連）
發行人 王平山 編輯人 金念曾 印刷人 金璽章
THE MAN CHOU PAO 29-31 Tokiwacho Dairen, Manchoukuo.
昭和九年五月廿三日

中美薩爾瓦多國之 正式承認滿洲國
已由東京總領事轉達丁公使 薩政府亦發表並欲先設領館

薩爾瓦多國政府關於正式承認滿洲帝國事於廿一日發表矣 安邊近期待先於滿洲國新設領事館（國通廿一日薩爾瓦多電）
（按桑・薩爾瓦多耳、或譯聖・薩爾瓦多、及薩爾伐多、與薩爾瓦多）
薩爾瓦多發表正式承認滿洲國之聲明如左
薩爾瓦多共和國於三月三日承認新滿洲帝國同時提議求今後兩國間之親交關係矣（廿二日薩爾瓦多電）
中美桑・薩爾瓦多耳共和國政府五月十九日通令東京之該國總領事西格炎沙氏謂 該國政府以滿洲國頒布帝制之三月三日承認新滿洲帝國云云該總領事爰即轉達滿洲國公使丁士源氏 查承認滿洲國者除日本外在歐美諸國內實以桑薩爾瓦多耳國爲最初云（廿二日東京電）
中美桑薩爾瓦多耳共和國駐東京總領事西格炎河氏二十一日訪問滿洲國公使丁士源以其十九日期之公文通告桑薩爾瓦多耳共和國政府正式承認滿洲帝國（國通二十二日東京電）

丁公使所接駐東京薩總領之 承認滿洲國書翰覺書
新帝國臣民得自由入共和國

丁公使二十一日接受桑・薩爾瓦多耳總領事西格炎沙氏關於承認滿洲國之書翰及覺書如左

書翰

茲謹以書翰致貴公使接受啓者本官今本國外交部通告謂桑薩爾瓦多耳共和國以三月三日承認滿洲帝國本官乃獲有以此報告之光榮按我政府所取之舉措實爲美大陸中爲遠東和平最初出於此舉之一國本官茲祈願滿洲帝國並桑薩爾瓦多耳共和國間將今日與該承認同時所開始之關係設立今後使其無限且鞏固之商業關係同時於茲並向閣下表示敬意
駐日桑薩爾瓦多耳國總領事烈恩・西格炎沙
駐東京滿洲國公使丁士源閣下

覺書

照得桑薩爾瓦多耳國移民法之規定凡中國及蒙古出生者均禁其入國於共和國領土茲既承認滿洲國同時凡新帝國之臣民得向共和國自由入國（國通二十二日東京電）

薩爾瓦多面積與人口
三萬四千方里約十六萬人 用西班牙語信奉羅馬舊教

蔑視國際聯盟不承認滿洲國之決議而特於最初敢行承認滿洲國之國際聯盟會員國薩爾瓦多共和國面臨中亞美利加太洋之火山國全面積三萬四千平方基羅米突爲中美最小之國惟人口頗密約十六萬人言語係用西班牙語首都置於聖薩爾瓦多耳人民奉信羅馬舊教經濟上爲一極統制之農業國家全地域之八成爲耕作地保持世界最高之耕作率其栽培者幾乎悉爲咖啡（一五〇〇〇〇英畝）係一興味頗深之國家云

華盛頓方面之關心 事實已不可掩
美哈爾長官之談話 謂尚未至發表談話時期

薩爾瓦多國率先列國承認滿洲國攜此消息赴國務院訪問哈爾國務長官叩詢其感想國務長官稱尚未至就此發表談話之時期爰有下列談話 就薩爾瓦多之承認滿洲國國務院雖得此項傳說然因尚未接何等公報故今日余就此無有何等談話之材料惟美國於地理的接近於政治的經濟的關係亦爲不淺之薩爾瓦多國今次之承認滿洲國於華盛頓一帶喚起異常關心爲不可蔽之事國務院對此問題出以如何態度頗爲一般人所引爲興趣者無論若何薩爾瓦多共和國之承認滿洲國與國際政治的以意外影響者乃爲事實頗爲各方面重視云（廿二日華盛頓電）

國聯不承認主義崩壞 美傳統策更起一破綻
不着實際之諸國亦受大打擊 薩爾瓦多之承認値史筆特書

薩爾瓦多國共和國不過爲中美之一少國其承認滿洲國實可爲最近世界史上可資特書之外交事件薩爾瓦多國爲國聯締盟國該國之承認滿洲國爲有崩壞國聯之不承認滿洲國主義之意義者更以中南美拉丁亞美利加向爲美國之力所左右其一舉手一投足悉受影響今美國聲明不承認滿洲國薩爾瓦多則率先承認者可觀爲美國傳統的中南美政策起一破綻也今後美國之態度頗可詳觀蓋不承認滿洲國現在殆爲有名無實之物依滿洲國實施帝政之發展以遠東一大場爲列國所注目德法波蘭荷蘭已早提議經濟的提攜如法已與滿洲國調印投資契約在不承認滿洲國擬反古化之現狀如薩爾瓦多之小國竟斷乎承認此與不著實之諸國以打擊可想而知如斯以薩爾瓦爲始今後承認之國不止三四於廿一日公布之薩爾瓦多覺書上乃作許可滿洲國帝國臣民入國而禁止中國人入國居住之差別的待遇之聲明此又爲外交文書之珍聞云（國通廿二日東京電）

滿洲國外交 必益趨完備
各國動向亦將變化

關聯滿洲國國際外交上突然於廿一日來一驚人消息即薩爾瓦多共和國承認滿洲國問題是也加入聯盟國之薩爾瓦多共和國收去年二月二十四日聯盟之不承認決議完全推翻此種事實確出乎國際聯盟與關聯聯盟列國之意料以外然而此次薩爾瓦多國之行爲既爲主權國意思之發動事實無疑受其影響者亦決非淺鮮

上於國際間失掉實力之聯盟不得加以何等之處罰承認爾後及將來兩國間必交換外交使節並締結其他各種條約而世界各國亦必追隨薩爾瓦多如斯滿洲國之外交必益趨完備且與

滿洲國全未有利害關係之薩爾瓦多國此次出以斯舉者可以證明滿洲國之健全發達與嚴然獨立性使全世界不得不顯復乃屬明確事實因薩爾瓦多國之舉今後各國對滿動向必起意外變化極可注目同時聯盟亦必復歸舊軌認識滿洲國

關於薩爾瓦多之 實行承認問題
滿日各當局之談話

滿面喜色之 鄭總理談話

關於薩爾瓦多承認滿洲國於廿二日午前十時接到駐日公使公式傳達之鄭國務總理滿面喜色語曰 第一承認我滿洲國者則不待言乃爲日本然對日本之承認滿洲國因滿日間過爲親切列國多抱猜疑之念以特殊目光觀之然滿洲國者々達躍進之途對自舊滿洲時代在滿之外國人亦一視同仁無差別待遇尤其是領事駐在滿洲之國及與滿洲國間有商業關係之國自舊政權時代之債務所謂積欠皆由滿洲國政府償還此益使深諒解滿洲國爲然滿洲國無積極的求列國承認之必要惟注意於確立國內治權於此時薩爾瓦多國承認滿洲國者眞爲意外以與滿洲國無何等利害關係之薩爾瓦多之承認滿洲國今不承認國諒將深爲考慮薩爾瓦多國家雖小然人口於中美爲稠密莊大之主權國息獨立國排却他國牽制以公平立場下之第三者而承認滿洲國者實爲欣快由兩國之締結修交關係諒他之列國亦將顧世界之公道改變態度者認識滿洲國爲

日外務當局 以談話式發表

關於薩爾瓦多國以三月三日承認滿洲國日外務當局以當局談話形式談話如左 此次薩爾瓦多國之承認滿洲國完全出於自發的滿洲國固不待言即友邦日本亦實由衷心而慶賀者也夫承認獨立滿洲國者乃爲當然之歸結故該國可謂詳查並認識東洋實情之第一國家誠爲在東洋歷史上永久不能忘掉之事云云（國通廿二日東京電）

不承認連鎖 已破開一環
大使館當局談

接得薩爾瓦多共和國承認滿洲國情報之駐滿日本大使館當局談云 薩爾瓦多共和國與滿洲國雖未具有何等密切之關係而該國並不拘自己爲聯盟加盟國竟斷然繼續日本而實行最初承認滿洲國者誠爲無上欣快之情報也於茲國聯不承認滿洲國之連鎖已被破開一環且東京總領事西格炎沙氏係一久駐日本有名之親日家如對日本與薩爾瓦多間之通商貿易及其他親善上之貢獻乃爲不可隱匿之事實云

十分研究後 將鄭重覆文
謝外交大臣談

外交部大臣謝介石氏就中美薩爾瓦多共和國之承認滿洲國問題對往訪記者以政府尚未接公報爲前提語云 對三月一日滿洲國實施帝制發表之對外通牒薩爾瓦多等國曾有懇篤復電今薩爾瓦多國之承認滿洲國者不外爲認明我國顯著之發達與不可動之獨立性薩爾瓦多與滿洲國之關係迄今於通商上其他諸點皆無何等密接關係出此利害關係以全然中立之國家認明我國地位者從其立場極爲公正之點觀之我國實爲可喜薩爾瓦多國以國聯加入國根本推翻昨年二月廿四日之不承認滿洲國決議大可注目國聯對此已云承認之儼然事實諒不能如何繼承認後之當然問題爲交換外交使節與締結通商條約就此問題今後須十分研究對該通牒我國將有鄭重復文對認明我滿洲國之國際的人格之薩爾瓦多國從中心尊敬也

西南各省即發 擁護中央通電
全國統一以禦外侮

政、粵桂黔滇等省爲擁護中央統一以禦外侮公電即可發出（二十二日香港電）

黃郛北歸問題與 中日親善要素
自謂送甥赴北平留學之 阪西中將抵奉談

在日本可稱謂精通中國情勢第一流人物之豫備陸軍中將阪西利八郎氏於二十一日午後二時乘安奉線車抵奉當下榻於大和旅館與奉天特務機關長約經三小時密談後對往訪記者談話如下 此次赴北平並未攜有特別要務只爲使余甥（係在東京阪西令妹之子丸山）赴北平留學而來者日本之學者團理論方面雖有相當發達而似無適應理論底確之實情是以余此次始使甥留學中國以期徹底的研究中國之文化及實業等余確信若只依理論的而不使其與現實並行研究決不得謂具有眞正學者之資格一面並期其獲得中國之實情現在中國文化之發展華南不及華北故余始選定北平又余擬使其專門研究中國之考古學古美術方面之事以期將來使其經營中國古董商以爲前提繼云 產黨則中國即能統一亦未可知但亦非辦法然圖確立中日親善東洋和平之際若中國對日本表示誠意則解決任何懸案亦與以努力援助此最爲中肯之語惟向蔣或黃絶對援助一個人即任何努力而達成確立東洋和平之目的爲不可能之事

日下成爲中日當面問題之通車通郵設關問題待有吉公使歸任大體即可判別亦並非大問題而今華北成爲問題之華北代表黃郛氏是否歸還確爲一大問題又若黃郛如不歸還蔣介石將命何人就此後任則爲中日間之重大問題相傳若將介石出拙劣態度則豈不再度蔣種禍根於華北平接黃郛後任者若爲一如黃郛之親日派固不成問題而頗爲疑問

觀諸中國現在之情勢因在種々黨派分離之下政治支離滅裂所謂或者蔣如能斃共所以與其打倒一黨援助一黨不如欲期眞正中日親善確立東洋和平由理解日本即親日派幾人結成一團並集國民總意進行中日外交乃爲最大要素結成此種親日大集團由中國現在實情觀極爲困難最近中國成爲世界注視之的私窺中國聯之活動發展最爲卓著倘覺一進路特於華北一帶蘇如日俄戰爭當時蘇聯捲入中國擾亂東洋和平此情勢之下中日關係必趨好轉無異現在之對華政策相信究意難期如日本對滿洲進出政策之順利其次欲開發中國首先必須交通產業之發展方可淸事此事僅止一國行投資又應施必須各國經濟投資全與安全保障然而期安範圍乃爲甚難所以僅於開發交通產業亘於廣部投資開發毫無何等必要總得中日共同愼重考慮研究之必要然而該經濟投資若僅一國擴大勢力的更須有直接抑制之確信否則卻爲擾亂東洋和平之確立 再該氏勾留奉天數日後以奉山赴北平陸續向天津南京方面南下

德意志亦將 承認滿洲國
預想對華市場無碍

今次德國與滿洲國以成立依物々交換之通商協定爲契機使德國對滿洲接近之傾向强化爲期不遠相信將至承認滿洲國其理由爲 一與滿洲國爲貿易國德國次於日本占第二位最近以打開貿易之難關 策高呼向東洋尤其向滿洲國開拓市場之國粹黨一部亦開始承認滿洲國之私的活動 二德國承認滿洲國雖恐中國市場之反擊然近來中國對日態度好轉預想將示不妨害列國之承認滿洲國態度故在列國對滿洲國之經濟關係移於承認滿洲國之外交關係之時擬率先承認而收有利條件者乃爲德政府之意向云（廿二日柏林電）

蘇俄民心動搖

據二十二日達齊齊哈爾某處電稱蘇聯國內民衆多被一種對日開戰說所脅威乃以鎮靜策極力否認對日開戰且對安定人心尤爲努力但民衆均認爲政府之鎮靜策爲一時無根據之宣傳仍有積極的動搖之傾向云

蘇聯防碍商船
以炮艦故意示威

蘇聯軍之對滿洲國汽船舶賢號不法射擊事件將重大化之時於二十一日在瑷琿縣附近之黑龍江上蘇聯砲艦復有防害滿洲國商船航行事件滿洲國商船對蘇聯側屢有不法行爲其威脅威該事件爲某日由哈市出發赴黑河航行中之滿洲國商船〇〇號於二十一日在瑷琿縣附近傍岸之際與自海蘭泡出航之蘇聯砲艦相遇斯際該砲艦故意向商船之周圍四週航示威以防害其航行矣

岩倉男爵到京

大日本帝國男爵岩倉具德氏現在因爲自從滿洲國帝制完成大典他亦未曾來過新京刻下爲的是一來參見滿洲大皇帝陛下二來亦好視察北滿的大平原所以男爵於五月二十日午前七點搭滿鐵列車由大連到京上車後即由官方招待去到貴賓室裏休息男爵預定在京停留幾天他還要去哈爾濱等各大城市參觀呢

人民擔負既加重 當局痛不忍言
汪精衛於財政會議之訓詞 孔祥熙報告討論問題五項

第二次全國財政會議已於二十一日晨開會計到會會員各省代表與各專家等共一百一十五人是日晨上午九時全體會員由孔財長領導赴孫總理陵園謁陵十時到國府參加紀念週十一時在財政部會議廳舉行開幕式由孔部長主席並報告略謂 本會根據去年四中全會決議減輕賦稅整理田賦而來會議討論問題計一整理全國田賦二減輕附加三裁減苛捐雜稅四統一各省財政五整理糧稅使人民負擔均等各案至希各出席代表對上述諸點加以注意盡量發揮意見云云 孔財長致辭畢由汪院長發表訓詞大意謂 此次會議在國難時期中舉行意義非常重大中國爲農業立國過去閉門自守時代國用較簡人民擔負亦輕現中國正由農業國進至工商業國國際關係日趨複雜政治工作既繁財政需用亦極大民衆擔負亦隨之加重自滿洲事變後全國民衆經濟頻入破產一方既在鞏固國防一方又不要增加人民負擔此痛苦中央當局不忍痛言現在如何兼籌並顧極希出席各位代表負責云云 至十二時半散會下午二時繼開大會（二十二日南京電）

第十二次提案 國務院例會

第十二次國務院會議議案如左 一爲架設嫩江橋樑工程國道局增加臨時職員之件 二孫實業理事官兼任之權度局長卸任由趙震氏專任權度局長之件云

今日本報出版三大張

建築良機 本廠現存大宗鐵桶、新馬牌洋灰急欲出賣並新到美國松地板以及建築木料三合膠板定價低廉 奉天大西邊門外 大林木廠 滿電 五一七〇 二五四一

徽章丟失聲明 本人前於大同二年十月間由奉天實業廳領到第一五五號金質徽章一枚隨身佩帶詎於本年三月間因公出動遺失恐被人拾去滋生事端除呈報暨分函外特此登報聲明 臨江林區駐在所所長賈奇珍

遺失股票聲明作廢 敝人領有奉天肇新窯業公司股票一張肇字第一四四號十股股票一張奉字第五四號一股業經遺失除函請該公司補發外所有遺失股票概作無效特此登報聲明 單實珊謹啓

孟昭漢啓事 敝人蟄居營口已有多年每日誦經講道打坐養靈久已不問時事學凡知交故友向無一字函報雖有來件概不答覆所有生平財產於去春成立遺囑爲家人指分清楚後嗣各理各產永遠杜絶紛爭即父子之間遺囑中已經聲明脫離一切關係除遺囑由營口地方法院備案存查外恐親友未盡週知特此登報聲明謹啓

短期職業專授 測量科 兩個月畢業、測量、製圖、日語 報名費一圓、學費每月十圓 備有宿舍、隨時插班 照像科 一個月畢業、學費、實習費、伙食費合三十二圓、男女隨時入學、詳章要二分郵票 奉天市小西邊門裏斗宮 滿洲測量學院

不得冒領網地公告 本號開設魚店百餘年所得網地較多執有契據爲業奈因權務涉訟當庭呈驗迄未發還以原姓舊同財方面雖經遵判完結（賠償損害退給股權雙興福盡歸王吉善堂管業）而其他執事人等則依然進展其繼訟之手段也側聞漁業保護局有調查沿岸網地之傳諭換領憑證整頓漁區週查本區（即台安一區）某漁董者對敝魚店從未傳知上述之命令具見居心叵測誠恐有串通親近乘隙冒領的情弊爰爲防患未然起見特向高等法院將自有坐落東島木溝西栗木溝暨海口外通子迤帶之網地原契四紙抄錄繕本一件已連次具呈請總分局查核備案並懇給新憑照以免侵佔而重主權即登報聲明官私各方統予注意爲感縱擅朦蔽之長亦絶不發生効力爲 營口雙興福主人王庭惠謹白 本號法律顧問大內成美副署

門市房廉價出售 今有坐落奉天南滿站霞町三番地之七〇門市房全部三十八間面積一千零三百二十四坪〇五合一七一米度二七因無暇管理擬廉價出售勿論日滿各界人士有欲買者請駕臨奉天大西關利記機麵莊內新京頭道溝大利興內接洽可也 房主人史寰亭啓

嗚謝 太古洋行 和記洋行 聯保公司 賠欵迅速 敝號德聚福於三月十五日午後十時不幸倉庫起火延及櫃房將所有貨物舖墊如數燬盡幸事前在太古和記聯保三公司保有國幣一萬五千元之火險事後經三公司派員查驗並無虛僞等情遂即按數賠償並無絲毫留難與折扣領欵之下無以爲報特此鳴謝以誌介紹 奉天小北門裡 事主 德聚福謹啓

本旅館 敬啓者本旅館設於赤峰三道街中間奉山汽車路過對面建築潔淨房屋院宇寬空氣流通茶役伶俐房租低廉預有被褥注重衛生與別埠不同設有便飯食堂由客自擇並代旅客轉運一切兼理甜甘草商店望各界諸君往來赤峰駕臨方知所言不謬也 同德旅館主人朱錫九謹啓

丟失地照聲明作廢 敬啓者茲於前民國十九年秋季經王君夢九使用劉永發領名房園地照壹紙作押使去敝人錢欵今王君前來還債而所押之地照自應歸冋惟因敝人於事變時以避免匪患等關係已不知將此地照擱放何處現竟翻箱倒篋尋覓無着查此地照係前財政廳所發營字第三千七百三十二號西窪子村劉永發領名中地十六畝深恐落於不良份子之手滋生事端除呈請營口縣公署存案轉請補照外謹登報聲明作廢倘有人拾得概作無效恐未週知謹此聲明 營口縣第七區田莊台 王恩照謹啓

營口日新昌貿易股份有限公司淸算處啓事 敬啓者本公司因連年營業虧損於五月四日股東會議決停止業務淸理賬目並依法舉定淸算人七人設立淸算處在日新昌舊址院內所有未了各事及人欠欠人概由淸算處接受辦理茲定人欠欠人一切賬目限一月內來處登記以資實在除呈報地方官廳外特此聲明諸希公鑒 本淸算處現已聘請山田喜久雄律師爲法律顧問關於淸算範圍內一切權益該律師盡依法保障之責合併聲明 康德元年五月十二日 營口日新昌貿易股份有限公司淸算處啓

俟判明事件之全貌後 再決現閣之進退問題

四圍情勢不許則放棄此原則 首相與閣內長老所抱之意向

關聯綱紀問題政局不安已深刻化齋藤內閣全瀕危機總辭職已成時間問題惟有首相及閣內長老之意向以承五一五事件之後以安定人心與肅正綱紀爲唯一使命而生之現內閣惹起如斯事態極爲遺憾雖痛感責任然因尙未判明事件全貌在尙不許預斷審訊結果之際輕之進退者似回避一面責任由國政上大局觀之却可云爲無責任之處置政府勿寧有靜觀問題成行俟進行調查至或種程度後而決定態度之意見高橋藏相今亦不行責辭退觀將暫持自重專注意今後輿論之趨向與人心之動向若四圍之情勢終不許現閣存在諒將放棄前述原則而不得不辭職云（國通廿二日東京電）

預料政變各派猛策動 平沼宇垣等鼎足而三

淸浦伯爵年事已高似無心問鼎

在預料政變擁立淸浦伯爵運動與宇垣派猛進之哄傳中以樞府議長落第絕望之平沼派俄然於暗中活動該派之所見以淸浦伯年事已高無與起意思結果將爲宇垣平沼之對立宇垣派陸軍半爲贊成最近廣有黨與然海軍方面頗爲反對元老重臣側即爲允許則恐事態紛糾仍有困難之點且永在任地未能得宮中喜悅故有膽怯之風評今將上京次爲平沼派於樞府議長落第裏面却促其進出政界一木男爵以爲先輩樞府對平沼男有敬而遠々之心理狀態復考慮對軍部方面今後之立場若淸浦宇垣難以出馬當然立於推薦之立場聯擊反對宇垣派之薩派與右翼份子極力擁護平沼男云（國通廿二日東京電）

西園寺公坦然退京 無心過問政治

選輔弼大臣將由樞相奉答

西園寺公將關聯於某問題政局之動搖置之度外於二十日已行退京依此次之晉京關於無元老後政治的樞機將來之手續上似已有確乎不動之內定即將採取常時在側近奉侍之內大臣與樞密院議長協議後再行奉答之方法唯在公生存對此決定有感困難時須先由內大臣徵求公之意向並在事後須行以等於承諾之報告然而原則的乃爲以內大臣與樞府議長之協議而行奉答之方法是以此次因某問題雖將招來政變而當向元老下問前內大臣將必實行上述手續一木爲所以羅出而爲樞府議長者亦係在此準備之下企圖在公生存中而確立此制度也因之老公對今後之責任似持薄弱態度聞並不關心今後政情而行退京（國通二十二日東京電）

貴院之觀測

對於政局貴族院之觀測如下齋藤首相與高橋藏相均爲避躲政局之混亂關於後繼者俟徵得元老重臣之意向後決將善處而該實現或將在本月末或來月上旬至於後任內閣乃在宇垣淸浦平沼三氏之範圍內但淸浦伯年齡太高平沼男因有元老重臣之反對故實現均屬困難宇垣總督雖有一部之反對而倘能明瞭踏襲陸軍林陸相之方針或時能實現亦未可知若宇垣總督能實現時將能組成以政黨爲基礎之人材內閣然而欲得一不變更高橋藏相方針之藏相乃爲難關云云（國通廿二日東京電）

政民兩黨之觀測與態度

對政局之動向政友會之觀測如下

迄至高橋藏相辭職內閣總辭職進行豫審判明事件之內容料在下月上旬後繼內閣諸說不一宇垣總督說現在已趨稀薄化且軍部內尙有反對者淸浦伯恐爲右翼傀儡究竟除以鈴木總裁爲首班組織政民立內閣外無他途着手準備（國通廿二日東京電）

日本民政黨因高橋藏相早晚不免辭職一部有作促進政民提携運動說者然而據黨首腦部之意見爲因看破政變而積極的進行促進聯携運動者將必招來覬覦政權策動等誤解無趣之結果故關於此事此際極須避免觀將採取自重的態度之方針云（國通廿二日東京電）

解決華北懸案

日參謀本部之見解

東京通訊、日方就爲華北問題中心之黃郛氏、有二樣見解、參謀本部之見解、以有吉公使與汪兆銘氏會見、確使解決華北懸案遲延三月、前在十一日與有吉公使會談就有吉氏所謂靜觀主義、聽詢其眞意、並使知本部之側堅固意見、然外務省方針由此將修正至何地步頗爲疑問

滿日無線電話

試驗成績頗爲良好

近將實現之滿日公衆無線電話業於今春來在新京與東京間屢次綿密試風每回均收得良好成績更期百尺竿頭再進一步擴大利用者之範圍新京無線電局與滿洲國再某地東京無線電局與日本國內某地以有線電話聯絡將兩國之某某兩地由以上所述之有線（無線）有線相接續自由通話此種試驗已於十六日下午七時半約三十六分鐘在安東電報電話局舉行橋詰局長關於其成績談話如下當日之天氣乃爲稍陰妨碍空電甚微最初安東新京間以有線新京東京間以無線相接與東京通話時聲音極其淸楚且大收得滿足成績再收東京與福岡間通話時因相接與安東福岡間以有線距離過遠參入雜音失於明瞭此對素日通話純熟者足供實用

通車通郵問題與黃郛政權（續）

華北方面因黃郛雖已過豫定之一個月尙未返北平深疑不能再回北平茲據與黃郛偕同南下之葛敬猷氏五月五日返北平向政整會報告黃郛意嚮謂

一、關於通車通郵問題將介石汪精衞最近決以兩氏之名向中央政治會議提出

二、首先解決通車問題

三、關於通郵目下研究具體

四、案中

總之華北諸懸案有圓滿解決希望此時勿出輕擧妄動望各方面嚴加取締所以政整會亦漸認諸懸案解決有一線曙光即時着手作成通車決定案於廿日由殷同携帶該決定案南下然而據觀葛氏之報告或至某種程度能防止華北動搖例如通郵設關全未成爲議題乃屬事實假設因日滿兩方急迫於殷同南下通車問題糾紛解決案通過中政會整理就緒而通車實現最早亦須在六月中旬或七月後殷同所携之決定案者乃爲設立第三者之通運會社双方與彼締結契約令該會社準備列車每日由兩方面出一列車乃於双方有利之名案也原來無論通車通郵設關等於南京政府任其緩延只不顧慮國際情勢如何變動出以觀望態度有誠意時即可與之交涉整頓現在如之通郵問題據十六日日內瓦電稱中日紛爭諸問題委員會決定「一通過滿洲國郵政費問題可置於政府間之辦理事項內」解決之緩延蓋因南京政府無誠意黃郛政權無力而已本月底正值停戰協定一週年忍而又忍之日滿當局亦不能久爲其愚弄而通車通郵設關今後必定積極要求現在爲試驗南京政府與黃郛權計以通車通郵設關問題已充分收得設試金石之効果對通車通郵設關若南京政府仍如前採取緩延策時黃郛此次設若與南方絕緣亦必負全責一氣解決諸懸案若無不以與日本提携究竟必陷於進退維谷無有出路牽連通車通郵之黃郛運命只觀黃郛之決意與勇氣如何而已（廿一日上海電）

英國於海軍軍縮會議 力促進與日親善關係

因使日本孤立徒能威脅和平 賽門松平兩氏詳商遠東問題

據某地電稱英國對日本之經濟的擴張希出以逆襲的經濟戰而英國政府在經濟關係以外之諸點特對於一九三五年海軍軍縮會議決盡力促進與日本緊密親善關係上星期賽門外相對松平駐英大使關於遠東問題特對海軍問題有長時間懇談者可謂英國政府上述之對日親善政策之基礎的第一步工作甚望日英美三角關係順利然而美國政府所以轉向採取此種新政策者即

一、關聯歐洲國際情勢之一般的不安英國之立場感覺非常困難

二、對美戰債交涉失敗

三、倘英國置日本於孤立地位徒增脅威和平不如不使日本爲遠東之孤立國最低限度亦必使與英國間持續親善關係且更努力增進相信如此乃爲有利（國通廿二日東京電）

派六百大學生渡滿 慶祝實施帝制

捧呈賀表達成滿日親善

在昨夏曾派一千名大學生渡滿之日本至誠會今夏更擬由全國大學專門學校選拔大學生六百名實行第二次派遣渡滿本諸慶祝滿洲帝國實現之意旨於捧呈賀表同時藉資達成滿日青年親善之使命（國通廿二日東京電）

羅總統向議會提出銀問題之教書

鑒其重大性重與專家檢討

羅大總統於二十一日將關於銀問題之教書已送交議會但因鑒及問題之重大性爲再與財務部專門家關於細目加以最後的檢討起見發表期遂延至二十二日（廿二日華盛頓電）

拉西曼報告書（七）

第十一章 結論（對於國聯技術合作辦法之建議）

一、上文已將國聯各技術機關、參加合作之事業、作一概括之陳述、文內往往述及各外籍專家之報告、因而對於國聯各機關於中國建設工作、究能有何貢獻一節、或致引起讀者之誤會、查外籍專家在華服務、其工作之效果究屬有限、彼等不但須灼知事實、且須了解事實之眞實意義、及其相互間之關係、彼等之在中國、平日所到之處極少、又以不諳言語、鮮能至民衆接觸、隔膜之處、自所難免、且外籍專家備受中國同僚禮遇、因而對於彼等代爲搜集材料、翻譯文件之辛勞、反不能完全明瞭、又每一事業範圍之內、因各地風俗習尙之不同、益以社會演進中各期之差別、倘外籍專家僅恃其在本國所得之經驗、以應付此複雜而特殊之任務、良非易易、是以各專家除其本國外、更須具有對他國之知識與經驗、至中國行政及技術人員任務之艱巨、尤非身歷者不能道也

二、中國政府臨時聘任外籍專家爲顧問、或延至各行政及技術機關服務之事、常常有之、現在外員之數、已不在少、將來工業發展、技術幹部、更將擴大、或尙須增聘、吾人於此固不欲貿然提議、將現行聘用外員經由國聯技術合作代表推薦之辦法修改、然此項辦法是否適宜、亦成問題、蓋外籍專家之在華服務者、已類別紛歧、政府各部各國立機關及省政府當局、又常經由素所熟稔之公私機關介紹、以延聘適當之人員、以此凡經國聯轉聘之人員每自以爲與國聯有不成文之關係、又或以爲任期中、應享有特別條件凡此種種、皆足以增重國聯之責任、而此種責任或非國聯行政院樂於承受者也

三、凡國聯負責派遣之專家均有其特殊任務、國聯亦願接受中國政府繼續派遣專家之請求、及關於一九三四年擴充技術合作計畫之提議、猶憶一九三一年全國經濟委員會成立時、中國政府曾與國聯秘書長商妥、於國聯經濟財政兩組、及全國經濟委員會間維持永久之連絡、並交換統計及其他報告、今技術合作已達新階段、則維持此項連絡及連絡之組織、尤有及早實現之必要、余敬向國聯秘書長提議、請擴大駐華技術連絡員之經費預算、（包括國聯行政院技術代表辦事處）本辦事處經於一九三三年十一月與國聯秘書長商酌、定名爲國聯派駐全國經濟委員會技術合作代表辦事處、全國經濟委員會之審議委員、專任經濟研究及設計事宜以中央研究院總幹事、本會秘書長、地質調查所所長等組織之、已如上述、此審議委員會、則可依照一九三一年之協議、按時向技術代表辦事處索取報告、現在全國經濟委員會已指定若干問題、從事研究、以冀有具體之計畫、此際如能由國聯財政經濟兩組輪流派遣、高級職員一人駐在南京、自必爲全國經濟委員會所深願聯技術機關派遣之專家其任務自當以討論某種或組有明白規定之問題爲限、然於討論之前、必先在中國作精密之調查及研究、此項調查研究工作、似應由中國行政技術學術等機關或私人專家任之、倘能於外籍專家尙未起程之前、先由相當人員將必要文件携送日內瓦、俾各外籍專家於東行途中、已可進行若干工作、則彼等在華任職之期、亦可酌量縮減、也交由外籍專家討論之事項、固應以與擬辦事業有關者爲限而外籍專家之人選、尤爲重要、非負國際盛譽者不能勝任也、當此事業進行之國聯技術代表時期自須有較長之職、此項代表須於其本國外更富有國際經驗、而對於所代表之國際機關、尤當明瞭其辦事程序、蓋以事業發展、局面形勢、隨之變遷、就地考察變遷之跡、惟技術代表是賴、是以各技術代表當首先與國際技術方面保持必要之連絡、而後可期合利用作之成功、中國同僚亦宜乘此機會、儘量外籍人員之所長、共同設計、早見實行、

四、中國各技術專家類皆不務虛譽、努力奉公辦理各項事業、皆進行不息、以期其成、中國建設之成功、可無預料、彼等在國內已飽嘗災患及戰爭之苦、而遇有重大事故、又感國際合作辦法鮮生實效、故皆能不爲政治上之邪說流言所動、而一意從事於積極發展之工作亦有孜孜計畫、以求於現在環境之下、用盡善之法、以振興本國者、彼等雖有眞實之技術知識、其背景蓋半得之於中國、半得之於國外、且對於世界各大國經濟組織之運用亦嘗悉心研究、故於泰西公衆企業財政、經濟實業農業等應用之道、及外國社會政策、每恃爲基礎之哲理、多有異常之心得、此則或爲世人所不及料者、簡言之具有必不可少之專家知識、又能了解其本人之技術需要、且洞悉中國應有之改良或革新方式者、如此人才、在中國並不爲少、除特殊專門之事數種外、此等人物及後起之流輩、在有利形況之下、皆足應付緊急事變而有餘、惜乎其中僅有少數人士、曾負行政之責、又彼等於列強所遭之難題、及列強應付之方式、雖大抵知之甚確且有時其所知、更復透澈、然除特別少數外、彼等未有機會能在國外參加公務生活、工業經營或實施經濟政策練習之也

瑞士擴充軍備

傳德國計畫假道襲法 故瑞對空防尤爲注意

日內瓦訊、瑞士現亦加入軍備競爭、瑞士憂慮軍縮會議之失敗、及歐洲大戰之再起深以其國土被侵爲懼、今已決定撥欵八千二百萬佛郎、以謀軍備之現代化、其中以四千六百二十萬佛郎購置大炮及軍火、另以一千二百萬佛郎購置飛機八十架、瑞士之行動、純屬自衞與預防性質、蓋希望於二次歐戰仍能保守中立也、但未證實消息稱、德國計畫、擬假道瑞士襲擊法國南部云、瑞士政府大爲不安、遂決定採取上項行動、新撥經費、將於二十五年中撥派、於是瑞士可得新式軍備以禦任何敵人之侵犯、瑞士憑阿爾帕斯山之天險、自信其現有之軍力、在外援未至前、足敵任何侵犯瑞士四圍皆山、故在飛機未發明前、安如磐石、惟在今日、河山依然、形勢全非西有法、北有德、南有意大利、東有奧大利亞、瑞人深懼下屆空戰或將波及瑞士、阿爾帕斯山雖高、然飛機超越至易、飛機轟炸及空中散布毒氣之危懼、遂使瑞士切望於下屆歐戰中仍守中立、更以瑞士爲一聯邦、有法、德、意、三種民族雜居混處因有不能作左右袒之勢、故瑞士之擴充軍備、純屬防範鄰國假道瑞士攻擊他國之安全計畫、瑞士原有飛機一百二十五架、擧今擬另增新機八十架、此擧表示瑞士人民深信必須防範空中之攻擊也、政府至今尙未採取保護居民防範空中或毒氣襲擊之公開計畫瑞士未如多數歐洲國、對於施用防毒面具之訓練、尙未爭噪、瑞士有五大城可爲敵國轟炸之目標、其中最大者爲徐利赫、亦即瑞士商業之中心、次爲伯爾尼、爲瑞士之京城、鄰居民十一萬一千人、該城鄰接法德兩國、故頗感不安云

浙生產會議

魯滌平閉幕詞

浙江省生產會議二十一日晨八時擧行閉幕禮魯滌平主席致以書面閉幕辭大意謂省府今後行政方針當以增進生產爲中心對各方案首定採納大會議決案確定本省整個經濟政策今後各區各處一切設施皆以經濟政策爲中心以求步驟一致至經濟建設一貫方針則以農業建設爲發展工商業之基礎即以後交通建設亦皆以維持生產爲主並建立經濟統治管理方策極謀勞資均衡與個業改善取締遊民禁絕罷業希全省官民加緊努力以共同圖謀生產之利云云（二十一日杭州電）

蒙政會成立後自治之進行

中央紀念週 白雲梯報告

中央黨部在廿一日晨九時舉行第一百三十一次總理紀念週由葉楚傖主席後由白雲梯報告略謂蒙古地方自治政委會已於上月在百靈廟成立蒙民以中央所定原則正合需要異常感激二十四日第一次會議會通過自治實行計畫不過困難雖礦藏豐富但多未開採蒙古兵力落後籌措兵費極感盼中央速多發經常費以便依計畫進行云（二十二日南京電）

全國財政會議開會 討議重要事項

出席汪精衞等一五〇餘人 由孔祥熙致開會辭

全國財政會議如預定於廿一日午前十時開會出席有汪精衞氏以下政府關係者及各省代表一百五十餘名先由財政部長孔祥熙氏致辭後有汪精衞鄧家彥兩氏之訓示於十二時散會於午後二時進行大會議事

孔祥熙之開會辭 今次召集大會之目的不外爲整頓財政救濟人民財政爲國家之命脈現在國家之財政及農村經濟已瀕破產本大會爲救濟此事討論如左重要辦法

一、整理田賦附加稅

一、撤廢苛捐雜稅之

一、減輕人民之各種負擔

一、地方預算之平均化

一、節約行政費以圖發開

一、發財源

一、增加地方農村之生產

一、謀擴大新生活運動努

一、力養成廉潔之公務員

一、謀中央地方之完全聯絡（廿二日南京電）

瀋陽有聲電影院

五月廿四日及廿五日（祇演兩天）

巴拉猛影片公司武俠佳片

勇騎俠

單人匹馬 深入虎穴 肉搏豪紳 鎗殺土棍 除奸扶弱 古俠高風 頑夫起舞 懦夫立志 俠義有如朱家郭解 武勇賽過三國黃忠

下期廿六日重演一天 胡文珠博士 前後兩集一場演完勿失機會

信用最著活人最多 鹿茸活血壯元酒 藥品最良製法最妙

歲寒然後知松柏之後凋、病重方能見鹿茸之神效、本藥酒之所以能名馳遐邇日久愈著者、乃因按太醫秘法珍貴藥品、精益求精而製造、遠非普通凡品所能望其項背故能救活病者歲以萬計、患者未得服此酒、乃大不幸之事、蓋早服一日即少受一日痛苦也凡患腰痛腿痛風寒痲木、左癱右瘓、半身不遂、久年寒腿等症、及年高長老手足不聽使用、速服此酒無不立奏奇功、捷如桴鼓勿惜區區小費、而遺終身之疴、患病諸君、幸留意焉

（藥價）優等每瓶大洋兩元雙料三元

總經理處奉天中街大德生藥房、裕泰盛絲房、裕泰東絲房、鐵嶺南中西大藥房、軍署大街、震泰報館南滿站霞町、會發祥絲房總郵寄處、奉天中街裕泰盛、每瓶加郵費兩角、欵到即寄不誤、欲閱詳細仿單、請向該號函索

官准

東方藥物研究所 特製成藥

以少數資本即可開辦並得利豐厚簡章及藥名効能書函索即寄

大招募 代賣所 行賣商

總批發處 大畝藥房總本店

奉天宇治町十三番地

補腎壯陽添精種子 養血 健腦 聖藥 金剛藥片 大贈品 買一送四

主治先天不足腎經虧損房勞過度手淫過度遺精滑精液缺乏精冷精清子嗣艱難陰莖短小陽萎不舉而不堅而不久房事早洩老年精衰夜多小便精神困倦頭暈眼花耳作蟬鳴行動心跳動作氣喘四肢無力腰痛腿軟形容枯瘦夜不安寐等症凡腎經虧損發生各症無論新久按法服用均有特效此藥純粹補劑非市上所售之興奮品可比如無病常服永保無腎虧陽萎之虞且體質強壯精神充足而房事快美得十分滿意故東西各大醫生每治腎虧陽萎病時皆囑其服金剛片聖藥其性和平效力宏富不寒不燥四時皆宜老幼可服毫無流弊眞正百發百中全球無二第一良藥也服法每日早晚飯前服二片白水送下要有房事前一點鐘服用四片淡鹽水送下奏效如神

定價 大瓶國幣二元四角 小瓶國幣一元二角 半打 大瓶十二元 小瓶六元

大連德記源棧 同德記全棧 同華西藥房 同華泰藥房 同大成藥房 營口中西藥房 同豐利藥房 遼陽義和堂 普蘭店康德記 安東大生東 奉天大成藥房 同五洲藥房 同大生藥房 同大吉祥 總發行所哈爾濱道外十四道街

鐵嶺和發久 同世合堂 開原義和堂 同廣盛源 同德泰興 四平街和發瑞 同天德堂 同德慶亨 公主嶺三合德 同泰和春 同義和堂 范家屯天德隆 新京耀廷藥房 新京長春藥房

長春義和謙 同中西藥房 同五洲藥房 同中央藥房 洮南中興藥房 吉林同益堂 同五洲藥房 敦化中西藥房 江省中西藥房 同中西藥房 同世界藥房 海倫久逢長 同久遠長

老福春堂

奉天 同仁藥房 經理德國 天德良藥啓事 東華門外電話二三七一

本藥房在奉天獨家經理德國天德拜耳赫斯脫各種良藥及血清兹爲酬謝主顧計批發零售一律廉價並備有東西各國原料成藥如蒙惠顧無任歡迎

延年益壽法

有名醫學博士專家之證明

—千數百份中節錄二三於下—

長崎醫大教授 醫學博士 千住雄造

食慾之如何。關係於病之營養者實大。亦爲我臨床醫家同人所當深加注意而最感苦心之處也。尤其對慢性呼吸器病者。不但於病人之營養、即於疾病之治療上。此食慾之爲物。亦實爲萬不可忽略之要素也。而世間亢進食慾劑。數多不勝計。按余之經驗、於亢進食慾、進而增進營養目的之下。將拐阿可路補爾多壽。試用於多數之肺癆病者。而悉得極好之成績者也。

產婦人科疾病與補爾多壽 滿洲醫大教授 醫學博士 西塚泰順

凡患婦人科疾病者。多伴起貧血病。如月經過多。子宮反覆出血、或因流產、或分娩時之出血。而全身蒼白者。又因喇叭管姙娠之流產、或破裂、發生夥多內出血。而陷於急性貧血者。或因開腹大手術而至貧血者等。其根本之療法。厥唯服用治療貧血藥劑。適用此目的之藥劑。沒有勝過「補爾多壽」者。因其不但奏効靈。而且一般民衆均可自由服用品。又用法至極簡單。純無任何可慮之處、可以放心飲用。而能達補血强壯目的之理想的有機性鐵劑。此余所確信而不疑者也。

產婦人科的應用「補爾多壽」 慶應醫大教授 醫學博士 堤寬一

婦人科範圍內之疾病。非限於局所之病症。如無月經。子宮發育不全症等。又如原因不明之習慣性流早產。或姙娠時之貧血。手術後之恢復期等。而以局所之處置。萬難達其治療之目的。有使全身療法之必要。余於十數年來。在此等時候。悉賞用將砒・碘、規那等各結合於容易吸收的有機性鐵劑「補爾多壽」。而均得卓著之効也。

醫學博士 閔丙祺

前余在京城帝大杉原藥理學敎室、曾證明朝鮮人參、爲一種補血强壯之藥劑。後又將補爾多壽與人參併用而驗之。則赤血數及血色素顯著的增加之云々。故臨床醫家。對於諸種之貧血性病。必需使用鐵劑、尤其是休米德敎授所發明的鐵蛋白化合體之「菲拉輕」即中田先生所創製之有機性鐵劑之「補爾多壽」也。且「補爾多壽」絕無如他劑的障害消化之副作用。且能迅速吸收同化。實足以推奬爲最理想的補血强壯劑也。

拐阿可路 補爾多壽

肺癆特効藥

拐阿可路 補爾多壽

本劑者係於以身體營養上必需不可忽缺的實貴營養素。和製造血液唯一主原料。配合而成與人體臟器內必須存的「造血素」是同一組成。異曲同功之名貴藥品。能從根本健强體質補藥王的「補爾多壽」上。復加以殺菌減熱。補助胃之働作。防止胃腸內食物之腐敗。而佳良消化吸收。尤其對於呼吸器系疾病之肺癆病。俱有卓越神靈的治療作用。而爲中外夙有定評、自古即爲人所週知共認的肺癆特效品「拐阿可路」。以創製成此轟動全球。肺癆特效的補血强壯靈藥。功能清肺化痰。定喘止咳。殺菌解熱。鎭止盜汗。消食開胃。增進營養。補充消耗之精力。一掃貧血衰弱。以從根本健强體質。故眞有根治肺癆、起死回生、改變病傷衰弱舊體質之奇功。兼俱轉弱爲强、延年益壽、創造活潑健壯新生命之實效。而爲現代最名貴最有效驗的肺癆病特效的補血强壯之靈藥。對於下記諸疾病。悉奏不可思議之神功品也。

肺癆結核性病、喉頭結核、瘰癧、百日咳、喘息、慢性氣管支炎、肋膜炎、慢性肺炎等病弱者

拐阿可路補爾多壽定價 半箇月份 二・六〇 一個月份 四・三〇

五種補爾多壽 主治症・定價

品名	主治症	定價
純補爾多壽	虛弱、病後衰弱、精神疲勞、月經不調、小兒發育不全等	半個月份 二・〇〇、一個月份 三・〇〇
含砒補爾多壽	神經衰弱、貧血、衰弱過度、營養不良、神經性之喘息等	半個月份 二・三〇 一個月份 三・七〇
含碘補爾多壽	腺病質諸症、貧血、佝僂病、梅毒性貧血、肋膜炎等	半個月份 二・三〇 一個月份 三・七〇
規那補爾多壽	諸種疾病後之衰弱、貧血、食慾不振、產前產後之虛弱	半個月份 二・三〇 一個月份 三・七〇
新補爾多壽錠	筋骨薄弱、營養障害、防止老衰、腺病、神經系病、生殖機能障害、小兒發育期、營鉻發育障害等	一八〇錠 一・〇〇 三六〇錠 一・八〇

全國各地大藥房均代出售

另備「肺病養生法」「延年益壽法」「醫家證明集」以及其他諸種說明書等、函索即奉寄

總發行所 株式會社 藤澤友吉商店製藥廠

總店・大阪 大連支店 大連市山縣通七番地

總經理處 日本賣藥會社大連支店

奉天

奉部令催促各縣 編造元年預算
縣署改組年月日及辦法 速行造表報省呈部審核

奉天省公署頃奉到民政部第二二三號訓令關於督催各縣速編康德元年度歲出入預算案略謂查各縣康德元年度歲入歲出預算業經令飭造報在案惟經數月之久各縣是否已經編竣提出省署審查而省署審查結果至如何程度現在康德元年度開始在即各縣預算務須於最近期內呈送來部以便核定屆期實施萬勿再延致預算功效不能及於全年度如有尙未造報之縣分應由該省署勒限嚴催不得任其拖延即該省署審查亦應詳愼敏捷不得稽延時日等情省署依令日昨已轉令各縣速行造報以便呈部審核施行云

奉天省公署昨特通令所屬各縣署云關於各縣公署制度事項於大同二年業有臨時改組辦法之規定民政部曾以訓令第五三三號通飭在案惟各縣究由何時改組其實際定員如何因民政部均有考查之必要故各縣須按照

一、實行改組年月日

二、依據部頒各縣臨時改組辦法內定員表式按照改組實際員額塡造定員表各一份

等事項就速查明塡報到省以便轉呈如有尙未實行改組者須速行改組造表報省以備呈報云

突闖入一匪 搶去金戒子 立刻即逃遁

警察第十署小西邊門外分所管界浩然里二街門牌四十號住戶韓贊周者現年四十四歲廿日午后八時卅分許因事外出忘關街門致一匪人乘機闖入屋內其時韓妻張氏正在裏屋乳哺小兒女工坐在外屋休息匪人一躍而自裏屋之炕前突出手施威嚇張氏逼奪財物張氏自知不可力敵遂將手上金戒子一枚重約一錢五分並小金鐲一隻重約四五錢一併交與匪人匪人得到財物即時遠逃當經報告分所轉報警廳搜查犯人中據張供該匪年約廿三四歲高身材長臉光頭短衣持手槍一支白布包裹

瀋陽縣設置 巡廻醫療所 內警兩局籌備

瀋陽縣長許桂恒鑑於四鄉之巡廻醫療雖爲正當但醫醫後奏效極少若長此放棄殊非所以注重民命之道故特另行規定由縣內警由務內務兩局主辦其事並於縣內設置一有規律之巡廻醫療所主醫治者非正式之醫學士絕不聘用關於此項一刻由警務內務兩局着手籌備一切中實現之日不知將再減少多少鄉間病者之苦豈非農民人等一大福音乎

計畫再增設 各鄉村電話 批准後即動工

瀋陽所屬四鄉爲期治安安全消息靈通各主要村大概皆設有長途電話便利非常然就中仍未設置之主要者尙有三十一村縣對此一再計劃設置之法惟因此項經費需要三萬元之多農村破產之今日實難再加這項擔負然則置諸不設又非治安之道故該縣署又經詳細核議之結果非由縣屬工業區地皮收入項下撥款補助而外別無辦法待計劃書等擬定後即將呈請省署批准之後即行動工按設云

保存奉省古跡古物 均攝有照片呈交文教部

奉天市政公署前奉文教部令爲保存古跡古物起見凡奉天市內所有之古跡與古物如有保存之價値統行拍成照片呈送到部等情市署依令即日着手調查與拍照日昨拍照已畢共計不下四五十種一併備文交到省署教育廳由該廳轉爲呈交文教部云

一夜間四起盜案

市內近來丟失車輛的事情竟無日無之現在又發生一宗賊人專於夜間入院偸車受其害者已不知凡幾廿日大東邊門外吉興街門片八十四號住戶宋殿奎家中有人力車兩輛每晚放在院中於是夜未悉何時竟被賊人潛入將兩輛車全行竊去及至天明知曉查找時已無踪影了該宋某遂至該管分所報告說明車的樣式及號碼爲一七六四和一五五一請求偵查等情該所據報當即轉知各處代爲尋找呢

又東邊門外東陵分所界內門牌五十二號住戶郭長發家中畜有黑騾一匹於二十日夜間兩點多鐘被賊人竊去及至家人聞聲出追該賊已騎騾逃走追趕不及矣刻已報告分所請求查找呢未悉能否找回刻尙不知呢

又大南城門分所門片二百四十九號住戶許慶藩家中於二十日夜間一點多鐘被偸兒潛入室內將柳條包打開竊去金子一付大洋十元丈青色呢統袍一件皮襖一件及其他單夾衣服數件逃走及至家人等聞聲起衆人出追但偸兒已逃去多時故搜尋許久終未捉獲刻已報告分所正在尋找之中呢

又大南關大街路東門牌八十八號大興織布工廠於二十日夜間未悉何時被賊人竊去四號機頭一個自轉車一輛及至大明知曉已無處尋找矣該號執事人陸耀當見事出意外遂親至該管分所報告請求代爲偵查等情能否找回該所及該號櫃夥等已仍尋找之中呢

婦人竟裝瘋狂 專偷抱小孩 警廳注意行動

市內丟失小孩的事情時有所聞惟所丟的小孩有被人誘拐的有貪玩失迷的總而言之純係其家長不知注意之所致瀋陽警察廳因爲這項事情特意的通知商民住戶凡有子女的人家對於小孩的行動均須特別注意以免再有丟失等情故近來丟失小孩的比前數月減少了很多現在在城內又發現了一個婦人竟假裝瘋顚見着在街上玩耍的小孩抱起來就走幸被其家長看見當即追回該瘋婦仍言小孩是她的故作瘋顚言語而事主見其瘋顚無法與其辯論祇可作罷而該瘋婦到處皆以此法是否眞正瘋顚局外人難明眞相警察廳對於該婦的行動目下正在考查之中呢

附屬地中之 傳染病流行

奉天市自入春以來傳染病極其猖獗日今炎夏將到尤爲傳染病流行之期當局者防疫工作行將加緊一步矣茲據日方之調査自四月一日至昨廿日僅四十八天間經滿鐵衛生隊所辦理之奉天附屬地內傳染病患者數達至百廿一名之多患者發生率每日平均爲二人半就中最多者爲天然痘猖其次即爲猩紅熱再次爲赤痢疾屬附地如此滿洲側或者更甚故瀋陽警察廳目下對所管居民施種牛痘中望一般切勿推前縮後自留病根云

定九十兩日間舉辦· 聯合學藝大會
本慶祝大典精神以資紀念 會場定在市立第一小學校

閻奉天市長因皇帝登極乃曠世之大典本其慶祝之精神特令市立各學校學辦聯合學藝大會以資紀念而垂永久等情已見前報茲聞關於該學藝大會之一切經積極籌備以雖已就緒惟爲愼重昨又由耿行政科長召集關係者再開討論會結果決定如左

一、會期 爲六月九日及十日之兩日間九日爲預演專供一般學生之參觀十日爲正式開演日招待日滿各界參觀特發參觀券

一、會場 決定在市立第一小學校操場上高搭蓆棚

一、學藝項目 一、慶祝劇 二、新舊劇 三、歌舞劇 四、啞劇 五、滑稽劇 六、學術表演

一、經費 市署對此盛舉特撥出欵子四百元以資大辦

法院旁聽記

只爲本夫是天閹 攪鬧全家不安（續）
兩造代理人均行到庭 一起離婚案仍須再審

這就算拉倒啦還得勝命呢這時她婆婆拿着衣裳洗完要晾衣裳問媳婦說你跟誰勝命媳婦說我跟你勝命打她一下又打一下子問你說的是實話嗎答我做證是憑的良心說話問張桂榮究竟五月五日那天是你打的你婆母的傷不是呢答不是我打的問是你打你婆母呀是你婆母打你哪答是我婆母打我問趙榮國她們打伙你見看沒有呢答當時我沒在家問趙榮國明天把檢察廳的處分書拿來答是至此原告代理人徐律師慶裕起立謂被告主張是原告打的被告沒打原告說被告被打爲何傷在原告身上而沒在被告身上被告人她如果有傷何不當庭檢驗原告母親有傷所以當庭檢驗況且打的時候不但有傷還有當場的證人說原告母親那天打伙不錯如果你自傷那天一定不能敢來庭請驗傷況且張桂榮說她自己撞在木排叉上她可說一說以怎樣撞上的請法官問他怎樣情形究竟是他打的傷是他各人撞的傷是當然不同的問張桂榮當時是怎麼情形呢你說一說答是他我打沒打上我他自己撞在排叉上了問爲什麼打你哩答他不願說和問那怎能就打呢答我說我還不如死了好呢他就一頭撞在我胸上了我還有傷呢問你不請求離你是當媳婦的你在家應當好好的爲什麼不安分呢答她找我差吧至此法官謂就這幾句話就能打你嗎至此原告代理人徐律師又起立謂如果因爲幾句話她婆母就敢打她々一定在家也不敢嘈鬧因爲她公公有精神病她祖婆母七十多歲她婆母不敢打她怕她嘈鬧如果碰在排叉上排叉是木器有楞的是條傷爲什麼她（指趙榮國的母親）是拳傷呢張桂榮那頭也沒給揀椒吃還頭也沒給糖吃那是拳傷問馬連祥你說張桂榮是怎麼打的呢答是用拳頭打的我是他們親戚不能沒良心問沒有木器嗎答沒有木器至此張桂榮接謂頭次打官司就是趙錫武和我哥哥捉弄的至此法官又令被告代理人陳述意見于海淸律師即又起立謂第一證人家屬作證是不能成立說是張桂榮用拳打的而致打傷張桂榮她是一個很懦弱的女子她有什麼武力那能一拳就打成傷呢這是生死關頭他婆母不得不說而已這事原來都是趙錫武和他哥々兩人賺弄的後來因爲趙錫武和他哥々又不和所以趙錫武又加入男的方面現在女的已經覺悟他哥不是好人再有拳打的那能就打成傷呢素日婆母打媳婦的時候有媳婦是萬不能打她婆々現在所有的證人故敢說全是假證人但是張桂榮先前說她婆々好後來因爲她婆母將她趕出去一回又說她婆々不好她說自殺勝命是小孩子無知識的說話那天我問她能不能和她說不能和昨晚又打伙啦現在兩方面離不離在說和上但是張桂榮要兩萬元是不和成立的趙錫武和她哥弄別扭他歸老趙家那頭說她一拳能打出傷來說話未免太有點矛盾我問她她說她婆々好事實上也甚刁狡致於僞證據也不是老趙家主見和平辦法也不是不容代理人說不誰兩下和好也非不行是她婆々往前再趕張桂榮自言自語的說打伙再要雄我我就要自殺了平心而論他們是不樂意要云云原告代理人于作賓又起立謂被告代理人說話全是被告人的意思是不靠徐律師又起立謂原告才說婆不趕媳婦不怨媳婦呢人爲何一不說且她婆母來貴主張不見一況且她婆母往前法官也一望而知好不好一望可知怎又說親屬家族不能作證查大理院判例遂親父也能作證況馬連祥在省署也當過科員僞證罪是能知道的他也不任意主張云云至此陳推事遂謂二位證人下次開庭不必再來原被兩造下次十五號同律師下午二點自已來就不用下傳票啦趙榮國可將處分書帶來即退庭（完）

訪日正義團 過神赴大阪
所經往各地 受熱烈歡迎

頃接大滿洲正義團訪日致謝團之報告之本月十六日午後八時五十五分受多數人之歡迎聲中乘車由奉天出發之大滿洲正義團訪日致謝親睦視察團一行五十六名由小林德三氏率領於十七日朝抵大連乘香港丸向日本出發一路航海極呈平穩爽快無恙於十九日晨刻門司港受該地大日本正義團九州本部代表之歡迎又於午刻出帆賞玩瀨戶內海之絕好佳景於二十日午前八時安抵神戶投錨上陸埠頭出迎者爲大日本正義團關西本部代表總務明井萬吉氏以下二百餘名對此遠來異國之貴賓陳熱歡迎之辭略加休息後引導一同向大阪出發矣

函賑會令依限辦理 函館賑災義捐
應本胞與爲懷促成義舉 倘一延緩有失救濟義務

奉天省公署頃接到滿洲國帝國函館賑災救濟委員會關於各方募集賑款務希依限辦理之情郵代電之公函一件其原文如左

各省長各廳長各縣長各商會長鈞鑒竊查本會自奉令籌辦日本函館賑災以來即日着手積極進行所募集之賑款隨時彙解並經函請民政部通令所屬籌募賑款統限於五月末日爲止送交本會解送存案茲查截止期限已到目前各方賑款其能如期寄送源源而來者固屬不少而以進行遲緩或因錢根吃緊未能依限辦理者亦所多有惟事關急賑募款務以迅速爲原則倘一再遲延緩不應急已失救濟之義務茲特再爲鄭重聲明本會爲保持既定方針決定依限辦理結束夙仰台瑞胞與爲懷急公好義敢請大力維持竭誠援助從速促成又舉至級公益 滿帝函賑會 委員長謝介石印

窃取材料犯落網

奉天市內及附屬地方面最近有一般滿人窃盜常習者專在各建築工廠竊取材料日滿双方警察當局早加防止中不期於廿一日早朝約一時許鐵道西三立製果株式會社工場建築場經監督員發見一名窃取犯人其時正當裝載木材料於車上方欲拉走竟被捕獲當交由日警察署審訊之下自供名爲壬傳本年廿八歲平素即以窃取爲生治又同日午前三時五十分奉天附屬地新高町公學堂亦捉獲窃取材料犯人二名當交警署訊問警察對此擬組織密行隊以期一掃此等窃取者云

糟腿子罷工 首謀均被逮捕

邑各燒鍋行之糟腿子現因爭張工資起見竟用挾制手段實行罷工當局以此等舉動殊與營業有碍遂令警務局派幹員帶隊將倡首者均行逮捕監禁局對此案如何處置訪明再誌以維營業而除陋習至於結果如何以候訪明再行披露

張敎員途中遇匪

邑七區管界馬家屯學校敎員張功孚於昨日午後八時許騎自行車赴劉二堡辦事行至途中忽遇步匪二名各持手槍擱路行搶當搶去自行車金手錶子褲子等搶舉向西逃去云

海城

活捉男女匪各一名 激戰於九溝峪
斃匪六名救回一人票 韓大隊長已率隊凱旋

大帮胡匪在海二區東大嶺峪洞峪擾亂多日自韓大隊長帶二中隊長王子純三中隊長金鐵棟騎兵隊長高錕廷三中隊分隊長韓會民尾追其後追至鳳界牧片河九溝峪村與匪相遇匪徒三十餘名大隊長帶領官兵止數十人双方激戰多時卒被官兵擊斃賊匪六名活捉男匪一名女匪一名鳳界人票一名大槍五支手槍一支官兵受傷一名無關緊要韓德升大隊長率其部下王金高韓等隊長劓匪奮不顧身眞有旗開得勝馬到成功之力然匪徒出沒無常此地未靖彼地又起現在海二區界內被綁票者時有所聞有彈壓地面保護治安之責者然以大隊長及諸中隊長爲模範智勇兼全劓撫並迫則胡匪不難滅跡矣

遼陽

搜得私槍繳縣 訊究村會首

邑五區警務分署日前在該區界某村搜獲大宗私槍手提式等十餘支押解來縣並將該村會首諸人一併帶縣訊究聞此項私械係前民國軍閥富某之物件借給鄰民自衛的究竟當

村長准討保納稅

本縣財務局以各區村長盡力催科長固居多數而放棄職務玩忽田賦者亦不爲少是以前幾日曾將遲繳賦稅之村長十餘名一並押起刻村民等念村長因公被押殊爲可憐因此各具保呈懇當局把村長釋出於七日之內定將拖欠之賦稅如數繳納聞已經當局批准矣

芳子女史健在天津 被暗殺說判明是虛傳

男裝美人之川島芳子女史其被暗殺說自傳入大連某機關後各報紙亦曾揭載惟昨據自天津歸奉天之某氏談云日前十八日在天津時猶親見芳子女史在津極其健壯而活躍暗殺之說或者出於同女史一流者之宣傳亦未可知云然則芳子女史之被暗殺說由此一端亦足證明其他爲謠言無疑矣

改正警察之勤務

本縣警務局長以城關警察蹈襲舊例仍用站三歇六之法株守崗班於搜查緝捕毫無補益爲刷新勤務起見特面諭一區股署長着其擬具改善意見書以憑核奪聞一署正在擬具草案之中大致將崗班警察改爲游動式每二人或四人爲一組輪流梭巡凡短街陘巷按時流走用收聯絡迅速之實效云

泰安鎮

警察隊擊斃二匪

泰安鎮駐鎮克山縣警察第三

隊馬班長於五月十四日率警兵五名往東北第四區會哨行至夏地房子村住宿翌日早晨起床赴外便溺見有二人騎馬由西往東而來該班長視其形跡可疑當令其佔住盤查該匪情虛變色遂即下馬均各掏出自來德手槍一支預向該班長射擊該班長警界老手經驗宏富武力精強發喊有匪當即將匪徒抱住一名一匪緣在村中敵抗無力即持手槍逃跑嗣經該警士等聞呼有匪之聲各持大槍出院將該匪擊斃遂得贓槍二支贓馬三匹若似該班長者可謂不負厥職英武絕倫云

洮南

省令限制 短期借欵

洮南奉天省公署以康德元年度各縣所需短期借款省署爲核計各縣中有必須借欵者應遵照左開各項限於五月末日以前呈報來署俾資考核計開一以年度收入支出總額應與呈報之預算總數相符二月別之不足額所借欵額以紅書之剩餘償還預定以墨書之月別之三編列預算以內爲國庫補助金其月別應以平均額假定四對於大同二年度短期借款未遵期償還者康德元年度即不得再借云

蓋平

私種罌粟者眞多 查獲二十一起
僅八道河子分所管界 犯人將送三區再解縣

蓋平營口專賣署鑒及時際耕種之期惟恐一般莠民違令私種罌粟特派日滿緝私官等分赴各縣下鄉實地查驗茲於本月十六日派緝私官謝訪主計王仲三等二員來蓋赴各區查勘業誌前報該員等當赴各村實行查驗計三日內在八道河子分所管界墳塋溝水峪村中岔村倪家屯廟上韓家屯金家屯仲家溝等村查獲私種罌粟犯二十一起計人犯廿名口外在逃一名當將該人犯送交三區警察署訊究聞不日即將該犯等解縣依法懲辦矣查謝訪緝私官前在日本歷充要差此次遴來滿現任斯職爲人精明幹練作事認眞今計差伊始適同王緝私官仲三於三日內查獲私種煙犯二十一起足證該員等不辭勞苦實行職責收此良好成績局克臻此該員今回返蓋報告查驗情形約不日仍往各區查勘以求杜絕此次查獲各村種煙人犯姓名畝數附錄如左

三區墳塋村計開 李振德一畝 劉珍半畝 劉作金一畝 劉樹春半畝 劉義畔保山半畝 劉餘春半畝 劉洪治半畝 劉單氏半畝 劉亘春半畝 三區水峪村劉作發半畝在逃 三區中岔村倪家屯倪高氏半畝 中岔村廟上王孫氏半畝 韓家屯李王氏半畝

鐵嶺

火神肆威炮舖 延燒廿三家
損失約萬餘元

鐵嶺北門外義泰興砲舖於月之十五日礮軋火藥一時不愼將藥軋着火光大作房屋皆着炸炮被燒轟然一聲不啻雷鳴門窗爲之震動拉礮之毛驢毛燋皮破險未致命値此春乾物燥之時最易延燒以故火星所到之處一時盡着此時街坊鄰佑趕來救火者不下二百餘人一見火勢兇猛而救火器具不全所來救火之人率皆手足無措觀望不前且有宵小乘機思逞幸第九署石署長帶同武裝警士十餘名趕到一面督促市民擔水潑救一面指揮警士盡力彈壓一般宵小未敢亂動此時火愈烈雖有鐵嶺商會水會及協和盛消防水會等協助然杯水車薪無濟於事正在危迫之時商會郭委員電請友邦陸軍倉庫消防隊及陸軍兵器部消防隊居留地義勇消防隊及滿鐵消防隊先後趕到當由陸軍兵器部消防隊由中央街引水潑救火勢稍殺查此火警由午前九時起至下午一時止約四小時之久始行撲滅此次火警計燒二十三家房屋三十餘間連器物計算統計損失國幣大洋約在一萬二千五百餘元此我邑從來未有之大火警也但次此火警雖屬損失甚鉅幸未遭意外之變要皆在署長督促有方彈壓甚力有以致之也若任署長者遇事勇爲不遺餘力竭力維持誠地方之保障人民之福星也

黑龍江

憲兵舉行發會式

齊々哈爾市日軍憲兵現職者與在鄉者所組織之憲兵會曾於日前午後一時假龍江飯店舉行發會式開會推定各職員後復又招開憲兵懇親會其開會情形頗爲隆盛云云

名片皇輝日本 放映兩日間 假座龍沙公園

齊齊哈爾日本領事內田氏自全滿領事會議携來電影片皇輝日本定十八日十九日兩日午後八時在龍沙公園放映爲安慰一般民衆係由協和會所主辦者十八日爲對日本側十九日爲對滿洲國側免費公開皇輝日本爲松竹滿田攝影所投莫大資金灌注身血作成之名片約演二小時之長片彙白俄戰爭當時之事開始極東變遷滿洲事變上海事變滿洲國之誕生熱河反滿軍之擊滅國際聯盟李頓卿之來滿視察日本國際聯盟之脫退松岡洋右氏之歸朝滿洲之產業嚴休比克之競技及日本航空演習陸海空大演習等明確現日滿兩國力强存在之名片希望本市民衆多數觀覽云云

新京

快槍兩支軍刀一柄 掏井發現軍火
報告警署後詳加調查中

新京西四道街田家大院附近德源久馬車店院內有水井一眼因年久泉脈擁塞該店執事人資僱苦工淘取泥沙由井底檢出快鎗兩支軍刀一柄當時發現斯項軍火之後立即報請四道街警察署派遣警官蒞場勘查外並將店主人喚署訊問

朝鮮居留民 第六次聯合會

居留我全國各省縣之朝鮮僑民居留民聯合總會代表野口會長前爲革新改進各民會事務起見曾於招集各地方民會代表來京於今（二十二）日午前十時在頭道溝大和旅館樓下新建之大食堂特開聯席會議當日列席者有奉吉黑熱河興安省各地民會代表一百餘名由聯合總會長野口多內氏及警察官蒞席之下舉行全滿朝鮮人居留民第六次聯合會議首由主席報告開會宗旨及監理官訓示外略作演說即宣布公宴所有一切提案另於二十二二十三兩日再行提出磋商云

瑷琿縣黑河鎭 改稱爲黑河

黑龍江省瑷琿縣黑河鎭之名稱由五月二十二日起改成爲黑河云

李督辦掃墓 過京赴奉天

大滿洲帝國北滿鐵路督辦李紹庚氏最近因爲乘着春季百花齊放遂起了愼終追遠的心決定要還返奉天省故里遼陽去祭祀先祖去所以他拚擋就緒之後才在本月二十日午前八時搭北鐵專車由哈爾濱來到京門下車後即在新京下榻了一夜在二十一日的上午九時又搭南滿列車直去遼陽去故里躬親掃墓墳去了當他來去的時候有一些朋友親戚全到車站上去迎送很是熱鬧一時云

零賣所組合 會長已改選

新京區阿片零賣業組合會組合長任期已滿於昨午前十時在西四馬路組合事務所辦事處由零賣業組合員全體出席舉行投票改選當日投票情況如下計芙蓉閣主人喬潤溪得正票三十五張當選爲正會長竭耀三得副票十一張當選副組合長又王相卿朱惠民劉鴻杜耿子久史維翰徐季雲吳桂馨張鳴東張舜卿鄭道銘等均選爲新任評議員云

小說

血愛

蘇德曼原著 成紹宗譯 （七九）

現在、他已漸漸清醒起來、他決定了服從在他離開老木匠家時來到他腦子裏的那個意念

一串的錯誤的連鎖鎖、他的愛情就是牢牢地固結在這條連鎖上面、他的愛情這是一種血與辱的愛情、可是這是一種應與死者同逝與她同被埋葬的被寬恕的愛情、他應當把在靜默與夜中所完成的東西埋藏到夜與靜默裏面、在他的悲哀的生存中、在他的熱烈的愛情裏、誰會來主張無價値的正義呢？最高命運已注定時、他還能要求什麼補償呢？他要把這可憐的無生氣的屍體暴之於衆以褻瀆她嗎？他要允許那老牧師、在她生時詛咒過她的那老牧師以一種虛僞的祝福式去使她的遺骸受罪嗎

他要給她一副那失人性的父親的手所釘成的棺材、請兇手的那些同謀來會葬嗎！永不！他永不會同意這種喜劇到他的痛苦上來開演、南尼不會做這些斯南登餓狠的口頭物、他自己要預備她的悲哀的床給她、給他、給爲他而生又爲他而死的她

——我要把她藏在地球懷中、青草要嫉妒地保護着她、除我之外、誰也不會知道她的永久的安息所、誰也不會擾亂她的安寧

緩緩地、可是勇敢地、他舉起了那悲哀的擔荷、把她直抱到了那塊青草地上、那兒、那女神的殘骸躺着、大理石的斷片埋在綠草叢中、他把南尼的屍體躺下之後、他把她的頭兒靠在那大理石的坐上、這樣躺着、那可憐的女兒是像正在酣眠、接着他就想找一塊地方來做墳墓、他的眼光落在那條坑上、南尼他相信還看見有點野性的强壯而新鮮的她正在舉起鐵鍬一下一下掘土她想給父親掘的坑、今天兒子要給她來掘了、他決定了繼續掘這條坑、南尼的坑沒意到就是她自己的墳穴

他到廚房去找鏟子、廚房裏面、那可憐的女子所生的火還沒有熄、接着、用他全力、他開始工作了、不時、他停住去法視死者、月兒重新照在她的身上、靜靜坐着、她好像在看他工作、一會兒、一個迅速的雲影從她身上掠過、幾乎可以相信她在移動、她在起身、那麼我們伴着一個我們所愛的死者時緊扼了我們的心靈的雜着悲哀的疑惑、忽然抓住了波萊、發狂般的、他箭似地奔向她去、可是他不敢觸她、他把兒藏在手裏嗚咽一會、然後他又回去工作、墳穴掘得頗深了時、他到廚房裏去找一條橙子、橙子上面盆碟很整齊地擺着——誰也不再用這些了！他喊、一面把所有的磁器投在地上、打得粉碎

化痔靈

聖藥是內外痔瘡、便血脫肛、結腸生管、腫痛刺癢、流膿流水、痔漏潰爛之唯一神劑 藥到病除、一盒奏效

總發行上海李都生寄廬 代理奉天新新藥行 診療所奉天小西關皇都王府胡同李都生寄廬（世界各埠藥房皆有出售）

滿洲醫科大學山下博士化驗有效無毒發給證書奉天省公署警務廳化驗許可發給證書奉天警備司令部後方醫院院長試驗有效發給證書

丹爐 商標

老君丹

主治特效

淋濁病 疔毒 各種瘡症 紅白痢疾
肺癆病 雜災 中風不語 水土不服
花柳病 咳嗽 水腫氣臌 大便燥結
乾血癆 頭痛 足部浮腫 小兒疵疹
腎病 喉症 遍身浮腫 婦女調經
時疫 吐瀉 陰陽瘧疾 瘋犬咬傷

本藥功能專在隨症調引另備有詳細說明書函索即寄

定價 二十粒大洋三角 四十粒大洋五角 每瓶 三百五十粒大洋三元 六百粒大洋五元

優待 本總批發處備有施品凡貧苦患病無力購藥者至本局必當按症施治給不取分文

奉天商埠一經路來鮮里三〇六號

老君丹藥局謹啓

政海津梁

滿洲國協和會
札蘭屯分會發會式紀錄

地點 扎蘭屯北滿特區第十五小學校大禮堂
時間 康德元年五月十三日上午十時
出席人員 分會長、各顧問各評議員、各當務委員、及全體會員壹百三十八名及呼倫貝爾地方事務局代表桑原壽二成實堂二君
列席人員 各機關代表三十餘人
(註)(在發會式同時、警察局扎蘭屯青年團亦參與共同舉行發會式、到青年團々長及團員壹百餘人)
(一)振鈴開會
(二)全體向 皇帝御容行三鞠躬禮
(三)分會長致開會辭
今天是扎蘭屯協和分會成立的日子、鄙既任分會長之職務、於此盛典、代表分會向大家畧說一言、我滿洲地處東亞、本爲天府之國、使民衆能以團結努力奮鬪、本不難稱東亞樂土、乃自民國以來、歷二十餘年、未能降盛者、實因軍閥當道、限制自由、岐視他族、不顧協和所以團結、藉求共同發展、共存共榮、人民匍匐於鐵蹄之下、苟延殘喘、勉强生活、遂致民力渙散、群衆灰心、無力向共同發展途徑上作去甚至文化落伍、經濟破産、造成岌々焉不可終日之危機在此時期、幸而我滿洲新國成立、鑒於以往紛歧之不當遂有協和會之設立、使我全滿民衆共同團結努力協和、本王道建國之精神、作東亞和平之先導、我們確實知道能協和則能團結、能團結方可共存、自共存方爲共榮、所以協和就是國基鞏固、東亞和平之基礎、鄙人希望同人等、本斯宗旨、一體努力奮鬪作去、庶幾本會使命得以完成、主義早日實現、此不獨民族及國家之幸、亦東亞和平之幸也
(四)常務委員青年團長報告開會宗旨及創立宣言
玆當協和會及青年團發會式隆重典禮之今朝、得以向諸君暢談、此協和會青年團慘淡締造之經過、實不勝欣幸之至、本地爲北滿之重鎭、民族複雜、本滿洲國民族協和精神、深有協和之必要、其次此地接近蘇俄、必須使吾國民對國家有誠意之信念然後始免外界不正思想之傳入、第三當地各民族人情風俗習慣不同、吾人必須用協和之力、化爲一體、然後始能在同一主義之下、負起國民責任、第四更兼此地貧苦民衆多、必須有協和會、加以提携救濟或領導、始免誤入岐途、再就協和會未正式成立以前、本會之一切工作已昭於諸君之耳目中、如宣傳及無料施捨藥品、救濟一般貧苦民衆、每日領藥者紛至、香來對協和會、抱感激不盡之心理、以故入會之人聯袂而來者、大有人在、再前天因協和會評議員會議決成立青年團、警察局長委任鄙人爲團長、鄙人青年學識淺鮮、尙望諸君時時加以指敎、實爲深幸焉、(下讀本會創立宣言另附)
(五)協和會會長訓詞 (因未寄到、寄來再補)
(六)呼倫貝爾地方事務局長中央事務局局長訓詞(同上)祝詞(桑原先生代讀詞另載)
(七)各地協和會祝詞 (成實堂先生代讀)(詞另載)
(八)分會長對青年團訓詞
青年團是福原科長發起的、日子很淺的、可是成績很好今天和協和會來同時舉行與會式、如此盛大、如此隆重鄙人如何懽喜、是不用說了青年團的任務、是按照章程上所說的幫助國家作有益的事情、並且幫助各機關作事同時也作些公益的事、如此一看、青年團的任務、很大希望你們青年團員、大家精神要合作、對事情要負責、要努力才好
(九)警察局局長訓詞 (對青年團) (未完)

時評
刷新充實教育
(知非)

◇滿洲建國、文教部以改革國內的教育制度、刷新充實教育機關、不遺餘力、擬以實科爲主眼之高等師範、內容如經費校址招生等項的預定、早已成爲建國以來之懸案、頗爲諸人所注重、將來今年實行、至明年四月間、必有開始的希望、斷不至徒託空言、這是吾人所敢信的事
◇是怎麼說的呢、滿洲政府、凡事皆取其實在、又値行王道而施仁政、一舉動間無論其如何艱窘、如何困雜、也必須勇往前進、以期達到目的總算止、設立實科之宗旨、就是順應産業立國之國情、工商農林與牧畜、滿鐵地本自發達、復加以實事如是的提倡、發展至於極點的時候、諸般不假外求、那是何等的榮倖啊
◇招聘適當之經驗日本人爲教員、公推國內學高德望者爲校長、對於修業的學生們嚴督課程、所學各使適所用、數年後人才輩出、滿洲國定能另有一番氣象可觀、觀光者亦往來不絕於途了吭

日本見學日記 (續)
(熱河省警備司令部上校參謀處長 富塘善謹撰)

兵器廠廠屋係用洋灰鐵筋新式之建築、既然堅固、而又光線充足、空氣流通、故內中保存之槍彈器具、絕無有腐蝕銹壞之弊、貯新式步槍及輕機關槍極多、據大佐云「內貯之武器、率爲預備在鄉軍人應招集時之使用武器又此處係秘密處所、向不令人參觀」可見遇我等亦示一種親誠的表現也
炊事廠先到製菜處、入門經若干曲折始達室內、引人說「特爲此種建造爲防蠅設備」內刎大鍋十數口、每鍋能烹製二百人份菜、切肉菜利用機器、故非常迅速、尤以烹調時可不用燃料全藉蒸汽之力僅四十分鐘、即能熟菜一鍋不惟迅速便利、而尤爲清潔、日軍在編制無伙夫、向由各兵輪替、名日當番、余等入廠內周視、見各當番者正在切肉洗菜、方作本日士兵晚間料理、後到炊飯處、內中設備與製菜處相同、惟米係由實外通進一鐵筒內所流出、注入淘米器內、炊飯鍋與製菜鍋等、至菜飯熟後皆送至出納口、各隊皆到該處領取、蓋其純採取避蠅除穢重于衛生之合理設備
浴室每聯隊屬三個步大隊、大每隊一處浴池、入浴時間由聯隊規定各中隊均配入浴時間標準、每日每兵皆得入浴一次、故其營中清潔、及生活之舒適、足資效法
兵舍盡係洋灰鐵筋新式建築之三起樓房、每列能容步兵兩個中隊、底層爲中隊長以下官舍、二層爲士兵宿舍、三層爲輕機關槍班士兵宿舍登樓、在樓梯之折灣處、壁上懸大鏡一面、旁又掛本師團長(近衛)鳩彥王殿下、旅團長小畑閣下及聯隊長小泉大佐之像片、據引導說明、「置鏡爲外出士兵整容及檢查服裝之用、所掛像片爲使士兵能確實認識長官、而引起尊敬長官之心理」士兵宿舍、每班住一室、每人一牀靠牀之壁上陳掛他們個人的服裝物品、非常整齊、每室入口處有槍架、架上置放本室一班人槍枝、在每枝槍下貼着一個檢查表、表列、某兵使用、又分格載槍各件名稱、再按各件消磨損壞之度記入表內各項之格內、說明者謂「可以調查某槍銷毀至何種程度、并能喚起士兵注意武器之保管」又每班預備補綴材料、設有衣服破壞時則士兵即可自表補綴、絕不須假手他人、蓋純爲養成作戰時之獨立生活、各室有貴重品保管箱、爲入浴時各人貴重品之貯藏處、其旁又掛一紙桶大佐告我們：「此桶設置、含有深大意味、蓋使士兵閱雜誌或新聞紙類、凡遇有天皇或皇族之肖像、則行剪下、而投入其內、以免遺棄地上、以示尊重皇室之意」
倉庫建築與兵器廠同式、內部分一二三四五號室、第一室內貯糧秣或餅乾箱、第二室內貯靴鞋、第三室內貯軍帽、第四室內貯軍服、第五室內貯襯衫、各室內光線充足、空氣乾燥、又常撒炭酸及樟腦、以防虫蝕、說明：「無論腐蝕與否、向例每年以新品補入貯存、將易出之舊品發給隊中用」此處關係軍隊秘密、向不准人參觀
(未完)

東海散士傑作 劉孔璋譯 香月尙繪

小說 佳人之奇遇

(洋裝美本布面金字一冊二百七十餘頁揷圖七十四)

本書出現！
請快看！

是書爲東海散士之傑作、文字婉麗跌宕、議論正大莊嚴、托言外事、抉摘時病、紀言情之韻事、述世界之興衰、美人名士、賢相良將、搜羅畢集、以言情小說讀之可、以英雄傳記讀之亦可、以世界政治史讀之亦可、誠爲文苑中不可多得之佳構、凡嗜好讀書之人士、案頭不可不備一冊也

驚奇駭異之描寫
必使君拍案叫絕

發售處
大連沙河口大正通 啓明書社(電話九四二七番)
同 西崗子大龍街 啓化書社(電話五〇三一番)
同 西崗子大龍街 聚勝堂書局
同 西崗子平和街 新昌號(電話三八四七番)
同 西崗街 協源茂(電話五七五九番)
同 得勝街 廣合成
同 浪速町 協茂盛(電話四六三二番)
同 浪速町 中央文具店(電話六五五五)
同 東鄉町 聚勝堂書局
同 連鎖商店街 右文閣(電話三三一五番)
瓦房店 長發祥書局
同 新書局(電話五五五六號)

復縣 天德福書舖
公主嶺河南 春瑞祥書局
奉天市鼓樓北 福陞北號(電話三六四〇號)
同 同 同大印書館(電話二七二七號)
同 同 章福記書局
同 鼓樓南 關東印書館(電話二九四三號)
同 軍署大街 震泰報館(電話四二一七號)
同 商埠地南市場 文化廣播社(電話四三五四號)
安東 財神廟街 宏文書局
吉林 河南街 裕興書莊(電話七五八號)
同 同 萬順德書莊(電話六六七號)
同 河南街西頭 成文厚書局
新京 大馬路 德和義書局
同 老德和穀(電話三三五二)

同 北門外 同文書局
哈爾濱 道外 極東派報社
同 道外 震東報社
江省泰安鎭南大街 德盛利(電話十八號)
延吉 東大街 新文書社
鐵嶺 西門裏 新華書局
遼陽城內東大街 源興仁(電話二六七號)
同 二道街 襄平書局
營口 永世街 亞州派報社(電話一三七三號)
貔子窩 西街 仁術堂
城子疃 新子街 永源書局
莊河縣 下街 永源書局
(其他各地有名書局及各地滿洲報分社)

定價 滿洲國幣壹圓
代價先惠
郵費不要
倘若掛號
外加壹角

大連市常盤町二十九番地
總發行所
滿洲報社出版部

萬有錦箋

中國影后 胡蝶 個性與藝術

現今的中國人、儘有許多人不知道現任的國民政府主席是誰、但却無人不知道現時轟動全華的電影皇后、是蝴蝶女士、上自黨國要人、下至販夫走卒、蝴蝶女士這電影皇后尊貴的榮銜（雖然是帶點封建的意味）是由小報給她捧出來的、可是信不信由你、她却從來不愛看小報從多年的經驗、使她走上了成功的高峰、永遠是這樣的努力、和忠於她的工作、在銀幕上、她不是蕩婦、不是熱女郎、也不是野孩子、這正和她的個人實際生活一樣、是一個潔身自愛人格純淨的旁的明星、往往在快走上成功的峰巔的時候、就跌了下來、但是胡蝶女士、却在近十年來、保持着她的位置、非常鞏固、以一個弱女子、能夠這樣、也是粧極不容易的事、這其間、須要具備很大的拒絕一切誘惑力量、是不能成功的、一直到現在、她仍舊爲一般觀衆所愛戴敬重、這實在決不是命運、於她獨厚、這確是她個人不絕的努力、得來的結果

她沒有如一般人所想像的那麼大的架子、說話的時候聲音清脆、如同我們在銀幕上所聽見的一樣、態度是爽直而又誠懇的、和他在一起你會忘却他是一個擁有萬千群衆的電影皇后、在攝影場裏、對於她的導演者、是絕對服從的、即使那導演是個平凡與沒名氣的導演者、怎樣對他也是一樣恭敬的、她和別的大明星的態度、完全是兩樣、她又很少不按時到攝影場、最近她曾到南京去過一次、給南京大多數電影迷、包圍着、人人拿着她的照片、要求她簽字、她又不好拒絕、結果、竟把他的手也得酸軟了、同時全南京市的胡蝶照片、都給買空了、此至印有她的照片的一切畫也被搶買一空、有人算過、照這樣情形來說、如果她單中國各地去旅行一次、就經營她的照片的總算起來、竟可以作三十萬元錢的生意她自已雖然不會寫文章、但捧她自已、並且也會和幾個人在一處、鶯鴛派新文學、但是她現在却天天埋頭看阿Q正傳、有時或看看屠格涅夫的譯本、她和愛看報紙的諸君們應該是早就有了長久的認識因爲各種新文報紙、以及各種雜誌、都願意登刊胡蝶女士的照片、她的美麗的笑渦、被廣泛地介紹到群衆去（可惜這笑渦在這黑影中被沒埋了）說起來這也是數年前的話了、那時節胡蝶的聲名、尚甚平凡、不想離今僅才數年、由於她肯努力造就竟得到中國電影皇后的榮銜誠爲吾人意想不到的事美麗的女人、即使在好萊塢的電影圈中已經成爲一種平凡、而在中國、却依然是可以矜誇的一種光芒——從遼遠的歷史上的往昔一直到今天、女人的美麗就幾乎是女人的一切了、這種傳統的觀念在封建思想非常牢固的男性中心社會裏所形成的事實、是一種、對於人女的藝玩甚而是侮辱、誰也不容否認說到電影、雖影之被視爲玩物類的商品、也正像女人之被視爲玩物類的商品一樣以中國社會群衆的文化水準的低下、我們決不能否認有太批的影觀衆對於電影的興趣不是電影藝術之嗜好而簡直是一種色情的要求之滿足於是、電影裏的美麗的女人便成爲電影觀衆所必需的刺激——胡蝶成舉的基因在此！胡蝶的握取觀衆的力量亦在此！

然而、胡蝶的美麗是怎麼的呢？

不客氣的說、是一種雕琢的美麗、是代表着半封建女性的撒嬌的一種美麗、是書一般有着色彩而沒有光與熱的一種美麗

我們可以從胡蝶的四年前的作品中證實了她的美麗的沈滯性、可是、像畫中的美人、對於視電影爲色情的享樂的工具的一般觀衆却已〃是滿足了的、這樣、胡蝶是並不會以演技的失敗而失去「她的銀幕上的Attraction」幸而、經驗畢竟是實貴的產物、努力也畢竟是成功的把握、這幾年來、我們可以看到胡蝶對於她的事業的熱誠、畢竟使她獲得了前所未見的才能之發展、到今日、我們不能不說胡蝶已經從廣博的經驗與刻苦的努力上爬到了她所能夠爬到的最高峰、換一句話說、到今日、胡蝶所給與她的觀衆的、已經不是死的美麗而是比較活的美麗了

可是、胡蝶的生活圈子決定了胡蝶個性、胡蝶在銀幕上所優爲的表演、應該就是這個生活圈全的一切女人的動態、老於世故地、面面俱到地、一個初入少婦期的熟練於交際的女子（如像「自由之花」中的金意鴻「滿江紅」中的義義（名字已忘）（姊妹花」中的二寶、是適於她的個性的、反之、天眞的少女（尤是其下層社會中心的）女學生、或職業女性、却就絕對不適於她了

就現在的情形說、胡蝶如果能夠把握住她的個性而繼續努力的話、至少還可以繫三年的聲譽——對於事業的一種眞誠的確已經延長了她的美麗的生命」！

我所獻言於胡蝶的是、必須儘量減少交際的夜生活、也必須儘量增加社會環境的眞實的體驗——至於、對一兩項運動、對於她羸弱的體格也當然是有效的補救

好萊塢神秘之鄉

嘉寶秘密史

見瑞典太子後懊惱

愛的終點和她的變遷、嘉寶最後決定她和吉爾勃的愛情是冷淡了、雖然吉爾勃竭力的想挽回、總歸無效、不久、吉爾勃突然和別個女子結婚消息遍佈了好萊塢、嘉寶聽了、也好像預知有這事發生般毫不疑惑的說「道這樣比較好得多了、如我們勉強的一定不能完滿……」這樣她的第一次的羅曼史就告了一個結束

本來她的神秘是有名的「這次以後她的神秘是更加厲害了

有一次當Torrent肖次在Lomes State戲院放映時、公司請求她親身在戲院裏和觀衆見個面、起先她很怒、但總不敢執拗、到戲院賣票處向觀衆一鞠躬走了、回來後她道「這些美國人簡直是獃大、巴巴的要我去行個禮有些什麼意思呢？」

一九三三年瑞典太子和公主到好萊塢遊歷、各公司合起來招待他們、特地請嘉寶跟她書記和一個瑞典同來的隨人做代表、筵席已經開始她才帶着兩個隨班孏々到席她的位子已經留着是在太子左面、她很謙虛的和他週旋着、席散後在路上她很懊惱的和她書記說道「我的人怎麼了、沒個瑞典人不知道太子不吸煙、我却忘記了在席上送香煙給他、這是多麼慚愧的事！」

封建社會的藝術 中國舊戲劇

在現社會仍具存在條件 就沒有改革前途

舊劇改革這個問題、醞釀已久、直到現在還有許多人在積極提倡、舊劇是封建社會的產物、這已無人否認了至於牠何以仍能與現社會適合、牠改革的前途究竟怎樣却沒有一人談到、我現在先說明舊劇的內容與形式、然後指出舊劇在現社會存在的基礎條件是什麼、我們明瞭這兩點、再推測舊劇改革的前途、就不難知道了

一、舊劇的內容與形式

舊劇是封建社會的藝術、當然牠的意識、也是封建意識、我們試看舊劇裏面敍述的、無外節婦孝子、忠若保主、英俠好義、循環報應及一些荒誕離奇的故事、然這些事實都是封建社會裏最崇拜最提倡的、却全是舊劇的內容、又如舊劇的稱呼、天子自稱寡人、人稱萬歲、官吏對天子自稱臣、主人被僕人稱爲老爺夫人、而僕人自稱爲奴才、小人、這完全是封建社會的禮制、假若到歐美資本主義的國家、便永不會聽到這種稱呼和這種相類的稱呼、階級性是戲劇重性之一、那麼舊劇究竟屬於那一階級的、這很顯然是屬於封建貴族的、譬如前者的敍述、忠君保主等、正是爲護本階級利益的手段、後者的稱呼——老爺奴才等、正是一種「正名主義」貴族拿來束縛被支配階級的工具

形式是被內容所決定、舊劇因爲有了以上的內容、所以便也有適合這種內容的形式產生、一服裝、在封建社會裏、各階級有各階級的服裝、是分得異常嚴格的、僕人絕不能穿主人的衣服、而主人也以穿僕人衣服爲可恥這也正與封建社會裏的稱呼一樣的、所以舊劇的服裝、也分得很嚴格、二、臺步、在舊劇的丑、是指下等人的他、絕沒有什麼一走一擺的台步、但是官吏公子哥兒走路便紐擺起來、這正是表現貴族的身分、至於貴族的僕人是以末來扮飾、（他是有台步的）這也正是間接表現貴族的威嚴、三鑼鼓皇帝、官吏、大將出臺或升堂、都施以吹打、這正是表現他們的尊嚴威風、四、禮節——叩頭打躬在演一幕舊劇是可以不斷看見的、這正是當時社會的禮儀、搬到了舞臺上來我們看看舊劇的內容和形式便知道牠是什麼時代的產物了

（未完）

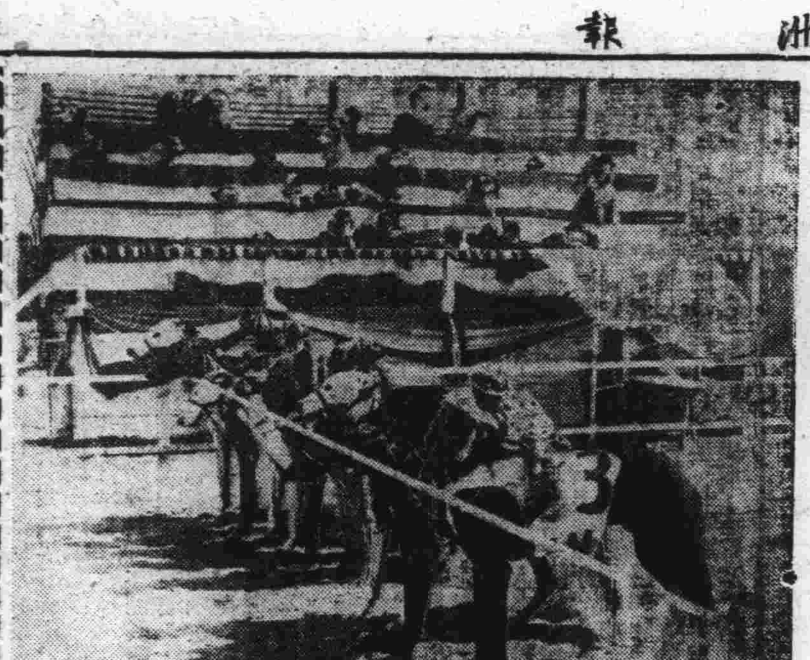

美國哈林頓最有名的猿猴騎手比賽時情形

美國中部突遭 劇烈大暴風

捲起砂塵密漫於天空 情形極驚慌

據美國紐約消息、美國中部地方一帶、於五月十日午前十一時、突起極烈暴風、竟將砂塵捲起、飛騰天空、遮天黑地、形勢最爲驚慌、該地方一帶栽種之穀類、遭受甚大損害、此種砂塵散漫天空、遮蓋紅日、恰如密雲、此砂塵飛襲境界、東至紐約卅爲止、是故紐約卅帶降下之砂塵、如同細雨、由空降落各都市人民、於此際呼吸頗感困難、據美國中部地方之飛行士、於當時駕乘飛行機飛至中部地方上空、視察畢降落後、談謂依在平地觀當此砂塵密漫天空時、飛行機斷不能飛昇至二里以上之高空、其實飛行機仍可飛昇至五十里以上之最高處、更據我等（飛行士）操縱飛行機在上空所得一部之觀測、此種砂塵密雲、全長有一千五百里、寬有一千里、單就錫加柯市一處而論、合計已降落一千二百萬磅之砂塵、再依錫加柯市之全人口三百五十萬名計算、每市民一人平均被三磅重量之砂塵云

百六十年來之 藏事史鑑

詳誌英征布丹及中藏間之關係

南京訊、中國蒙藏委員會以西藏在今日形勢之下、確爲一重要區域、該會爲使國人普遍明瞭西藏歷代與中國關係、業將自英征布丹直至西藏外交、編成一百六十年之藏事史鑑、一文發表、記者以該文頗關重要特探得原文錄後

▲英征布丹 一七七二年清乾隆三十七年、因藏人助布丹抗英、故布丹兵敗之後、英乃藉端派使入藏、要求與藏通商、時爲英國經營印度之初期、英既兼顧不遑、藏人復對之深懷疑懼、故卒因所派專使病於印度而中寢、此爲西藏與英國發生接觸之始嗣英於一七九二年（清乾隆五十七年）審唆尼泊爾寇藏、益以引起藏人反感、故迄一八七三年歷八十年之間、由印入藏之商人貨品、均不得輸入藏地、惟英人之入藏探險者、時有所聞

▲英併緬甸 一八八六年（清光緒十二年）英與介於印度之哲孟雄發生衝突、又二年英出兵助哲孟雄、敗藏軍、清政府出兵任調停、因有一八九零年春（光緒十六年）中英會議藏印條款八項之訂立、中國承認哲孟雄爲英國之保護國、劃定藏哲邊界、並限期與中國另議藏哲通商遊牧各事宜、基此

▲中英會議 一八九三年（光緒十九年）中英訂立藏印續約九欵、附另欵三條、除印茶一項、五年內不得運入藏地貿易外、悉如英人要求、列入章約藏印通商、於以開始、英國自通商入手、嗣又進一步對西藏發生政治領土上之野心、一九零三年（清光緒二十九年）派軍三千入藏、是年八月下拉薩

▲大屠藏人 翌月英藏條約成立、條項極苛英國在藏勢力、遂臻鞏固在歐戰以前、英欲携俄法以對德奧、因有一九零七年八月三十一日、英俄間關於西藏、波斯、阿富汗之大協定、則英俄相互承認之下、有下例數事、尊重西藏之領土完整、互不干涉其內政、二、與西藏之一切交涉、概經中國政府辦理、三、相約不遣使入拉薩、四、相約不在西藏境內、要求任何權利事、此西藏與國際政治發生密切關係之始、而爲研究藏事者、所應時加注意者也

▲駐藏大臣 一九零八年（清光緒三十四年）清廷派趙爾豐爲駐藏大臣設野兵於拉薩、前受英國軍壓迫出走蒙疆之達賴、亦於翌年回藏、因與趙不相能、旋與駐軍衝突走印度辛亥年鼎革、藏人與國軍衝突、民元四月、中國政府發表聲明、謂西藏爲華領土、是年十月、復達賴等號返位拉薩、此後中英對西藏問題、雖曾續商條欵、惟因旋議旋輟、忽成忽廢、至成今日之局、此研究藏史者所不可不知者也

▲西藏外交 外交上之經過、畧如上述、其他在中國西部、有土地四十六萬三千餘萬英方哩、四民二百萬城四十七、與英屬印度毘連、爲中國之西南屛障、此其在國防上之重要、最近百餘年之西藏外交史料、實足爲今日研究藏事者之借鏡

美與魅力之近代化粧料

タンゴドーラン

（坦哥德蘭）

化粧之個性美時代！

適於顏面自然之個性美與潑刺魅力輝發之化粧美！此即現代全女性所欣求之坦哥德蘭之使命也

坦哥德蘭 不用雪花膏不用粉底霜即僅二三十秒間之迅速即發揮所欲之個性美

TANGO DOHRAN

適於面色美麗一新 坦哥德蘭

一般婦人宜用肌色（皮膚色）
色白之人宜用白色（雪白色）
色蒼之人宜用淡紅色（桃色）
不白之人宜用早曉色（薄卵色）
色蒼白者宜用爽健色（濃肌色）
色赤之人宜用新鮮色（白綠色）
尖端的美容宜用明朗色（傅茶色）

固形タンゴドーラン
純良無鉛芳香優雅無如麵白粉飛散之缺點誠簡易美麗之化粧也

總發賣元 株式會社風島メール本舖 東京・大阪

固拉普 双美人牌牙膏

世界的品質 近代的香味

東京 大阪 中山太陽堂本店謹製

學生欄

商華與安尼斯隊 足球戰之盛況
商華隊驍勇善戰屢迫敵陣 安尼斯應付不暇竟告虧輸

大連商業足球隊、於十九日午後五時、約入港之安尼斯號球隊、作本年度最初之友誼比賽、查安尼斯隊、為海上之勁旅、竟以二對零之比、被商華打敗、戰鬭情形誌後、前半 時屆定刻由西人審判、笛聲響處、商華守東西攻、安尼斯盤西東擊、在開賽之初、商華為先發制人計、乃全軍聯絡齊上、將球盤旋於安尼斯陣內、更加商華軍甚為精銳、久未應戰、是以衛鋒非常勇猛、勢如破竹、來往傳球、異常迅速、未十分鐘、只聞觀衆一聲彩、而商華報捷矣、安尼斯見負、遂大舉反攻、奈商華後衛防備森嚴、重重壘々、勢如銅牆鐵壁、安尼斯見無機可乘、遂由攻改守、及至前半告終、以零對一比安尼斯失利、後半 休息時間過後、笛聲再鳴、後半繼續又開始矣、安尼斯為報復計、於開球後而以短傳長遞法、前軍聯絡齊進、大施壓迫商華、更加是時安尼斯佔順風、致球於商華門前左右亂滾不止、情形非常緊張、商華危險頻生、幸經中堅與後衛及守門極力防範、方由否極泰來、安尼斯在數次良機喪失之後、乃又由安危、商華乘隙帶球、再度創關、前呼後應、直進中關、機而安尼斯、突於二門外犯手球、當由商華前軍右邊主罰、離門約有三十碼、祗見其腳起處、球斜裏直飛擦北邊門頂角而進、商華遂又勝一球、軍威因之益振、安尼斯見又負、攻已無力矣、兩軍直殺得汗流浹背、大有行不得也哥哥之概、未幾銀笛長鳴、後半告終、又以一對零之比、安尼斯再敗北、總結果為二對零之比、商華本年頭砲奏凱

教育廳長會議 廿四日舉行

滿洲國各省教育廳長會議、定於由二十四日、亘三日間、於文教部舉行、又該會議完畢後、由二十八日至二十九日此兩日間、亦於文教部繼續舉行、各省教育會聯合會議云

養成三育要素 組織青年會

長春縣縣長宋德玉氏、頃為造就縣民高尚智識、及增進德育體育智育三大要素、爰特發起組織長春縣青年會、其內部由教育張局長財務楊局長、及縣署重要椽屬之策劃參考、大致妥協、預於本月二十六日、在西四道街縣公署禮堂、舉行青年會成立之典禮云

二師附小舉行 各科會考 成績優良者 可酌給獎品

奉天省立第二師範附小主任崔致良君、自今春視事以來、對於教管各方、力謀刷新、茲為鼓勵學生進取起見、舉行各科會考、每星期一次、成績優良者酌給獎品、一般小同學、各自奮勉、大有爭先恐後之概云

縣視學視察 城內各學校

縣視學張俊英、以城內縣立第一初級中學校、縣立第一高級小學校、縣立第三初級小學、縣立第二初級中學、縣立第二高級小學校、設在城內、既已開學多日、宜視查、以便報廳、而備考核、故特於月之十七日起逐日視察各校、並指示興革、偉加考語呈報云

六區各學校 舉行運動會

六區運動會遼陽邑南六區全區學校運動會地址在沙河村、主任幹事鍾鳳洲、教委何東林、服為教育局長代表、携帶各種獎品、於十九日早八時舉行開會、屆時學生八千餘人、觀者人山人海、擁擠不開、聞此次運動會實為空前所未有之盛會云

男女中排球賽 結果男中勝

鐵嶺縣立男中學校職員與女中學生作排球比賽、地址在女中操場、評判員梁玉佩、精神活潑、銀角一鳴、雙方奮勇、終以三比二敗於男中職教員、以女子力量薄弱、今將雙方陣勢臚列於左

男中職教員 谷攸忱 張少璉 張亞東 王力耕 盧秉驥 劉恩久 劉恩央 馬延驄 劉文波

女中學生 王化琴 孟繁蔭 姜文珍 周玉貞 韓淑貞 李佩芝 楊芳田 馬得貞 馬得英

經驗的價值
（延琰）

在日下二十世紀的當兒、要想做大偉人或建大事業、必須具有兩個條件、第一是有高深的學識、第二是有豐富的經驗、學識之來可以求之書籍、問之師友、只要肯用功自己研求、不怕不會博通古今的、惟有經驗、必須有相當的事業嘗試、而且非從過去的一切之中找去不可、由此看來、我們可以利用過去來做將來的榜樣、根據這個原理、我們可以相信「昨日乃今日之師」、何以「昨日乃今日之師」呢？這是很簡單易明的、總括的說一句、就是觀察昨天的成敗、可以計劃今天的經營、關於這個問題、我們可以分兩方面來講、

一、關於失敗方面 失敗固然可痛、但並不是絕對可恨的事、尤不可因此灰心、應該平心靜氣的想一想、運用我們的腦筋、細々考察那失敗的原因在什麼地方、然後再想一個經營的方法、來免除這種阻礙、等到明白了以後、再利用從失敗中得來的教訓—就是經驗—來經營目下的事情那就有助於成功了、

二、關於成功方面 成功是可喜、但不要為了目前的成功、而不去推究他成功的原因、否則以後繼續而來的或者是失敗、所以失敗的事業固然要去回想、就是成功的也須下一番功夫去研究、因為在成功的事業之中、包含着許多成功的方法和原因足以資助目下的經營、我們從失敗或成功之中、所得來的教訓、就是經驗、這種經驗並不是可以由書籍和師友之間得到的、完全是出於實地試嘗、和精細的考慮而來、所以過去的事業可以作目下或將來事業的標準而「昨日乃今日之師」的一句話也可以成為千古不朽的格言

全縣童子軍 舉行練習式

鐵嶺縣公署教育局、為此次舉行慶祝大典、全縣運動大會在即、故招集全縣各校童子軍、集合於南關師中校操場內、舉行總教練式、由師中校張亞東先生指導步法、由三時起、至五時始行各歸各校云

師中獲全勝 籃球友誼賽

鐵嶺師中銀岡二校職教員、為聯絡感情起見、于日昨假中學球場、舉行友誼籃球比賽、評判員角笛一鳴、雙方隊員各不相下、銀岡失於聯絡、故造成四十二比十七之結果、師中大獲全勝云

新師畢業生 赴奉參觀

鐵嶺縣立師範中學校、新師第二級、現已屆畢業期、為參觀各校之教法、藉資借鏡起見、故定於本月二十一日赴奉參觀、由鄭校長率領、約一星期後返鐵云

春運會期屆 參加健兒來錦

錦縣協和辦事處、第四師範區教聯會、主催之日滿春季第一次運動大會、定月之二十日競賽、刻已屆期、義北之興毅陸續來錦、以便參加競賽、而獲錦標、想至時必有一番龍爭虎鬪氣象云

參加運動會 各校練習中

岫岩縣教育會前接到第三師範區、教育會公函、內開第三師範區內、蓋平海城營口岫岩復縣五縣聯合運動大會報名日期、五月二十日起、開會日期六月四五兩日、吾岫各校現正極積練習、屆時必有一番成績云

由洮返突泉 師中參觀團

洮南突泉縣師中校孫校長、率學生共計二十八名、參觀新京及旅大等情、業誌本報、於本日即十八日早車該團復抵洮、下榻福順棧在洮勾留三二日即返突泉矣

籌備舉行帝政 紀念運動會

蓋平縣長辛廣瑞、鑒及時當春去夏來、天氣晴明、惠風和暢、正為愛好運動健兒、鍛鍊體育之時也、又際新帝登基伊始、施行王道政治之時、擬於六月三日、主催舉行帝政紀念運動大會、以資紀念、而期鍛鍊、會址假南關公共體育場、至開會儀式現在正籌備中、屆期當有一番盛況、容再續誌

運動會期迫五師區 各校籌備忙碌
值此盛會參加者必其踴躍 當局宜交涉發售減價車票

東豐省五師範區聯合會會長姜伯呂、體協會長馮寵卿、均係當代名流、有守有為、主催陸上競技比賽大會、早函知各縣、屢載本報、各縣因應運動會期、轉瞬即屆、各縣學校師生、為參加比賽而爭光榮、均先行籌備預試選手、很為忙碌、各縣英才會聚、各教才又是五師產出、故地重遊、大有今昔之感、諒必有一番酬作、各小販商亦應時準備臨時冰糕、汽水、各飯莊必能暢旺、各縣選手定必出類拔萃之健兒、以獻身手而爭榮譽、惟此大規模競技比賽、實開未有之先例、各地前來觀光必大有人在、吾願姜馮二位會長、向鐵路局交涉、援例發售減價車票、以備臨時參加者之便利云

東豐教分會 成立宣言

國勢之強弱！民風之良窳、繫乎教育之興衰而已、教育興者、其國必強、民必良、教育衰者、其國必弱、民必窳、如影隨形、若響、曠觀中外、似合符節、蓋教育者、鞏固國脈之金湯、啓廸民智之卞律也、故秉國政者、無不以普及教育覃敷文教為急務焉、今我日滿兩國、同種同文、共存共榮、如唇齒之相倚、落驅當之互生、故其語言文化、宜謀治融國誼、邦交尤當敦睦、洎我東方文化、遠邁西歐、發揮光大、同負職責、此負重大使命之日滿教育會、所以應運而生也、該會創始於大正天皇御宇之十有一年、正值頒行新學制五十年紀念之日、當時朝野人士、咸以為國民義務教育、為期短促、良不足以增高民智發皇國威也、於是有本會之設立、語其宗旨、要在昌明文化、厲行道德、激發忠君愛國之心、陶冶崇廉尚恥之習、論其辦法不外勸誘國人、勇躍輸將、醵集私人之金錢、補助公款之支絀、創辦伊邇、卓著成績、方今日滿一家、痛癢相關、共治一爐、齊持亦嚮、實為交驩鄰封之要圖、融和文化之首務、敝會近在東豐組設分部、而今而後、矢願矢誠、未容或緩、施救以激人心、務使日滿感情歡洽無間、募捐而設學院、庶對新舊文明昌盛可待、他如偶遇危難、則互盡同室披髮之誼、猝生災祲、則各篤親鄰釋粟之道、業辱相同、存止與共、尤為敝會應盡之天職、而不容旁貸者也、所望各界人士、共體斯旨、倘加勸助、用益顯蒙、俾能東作而西成、不能南轅而北轍、尤所欣慰、勝鬯鼓焉、諸惟亮鑒不盡縷

日滿國民教育會滿洲支部東豐分部昭和九年五月十九日

登極慶典運會 會長及委員 均已選舉就緒

遼中金縣長、奉文教部命令於六月三日、舉行登極慶典運動大會、關于運動各事宜、于本月十五日招集開會、詳細討論結果、即日成立運動委員會、金縣長為正會長、田中參事官副會長、其餘委員十餘名、均已就緒、籌備經費五百元、各校每級選手五名、參加運動、其餘距縣十五里以內、各校參觀與否、聽其自然、刻下各學校運動員、正在積極準備中、屆時會場上之大競爭、不知何校能獲錦標云

依蘭五師 籌備開學

任在依蘭之吉林省立第五師範學校、自經前歲水災後、但以損失過鉅、迄未恢復、關係該校為東北最高學府、位於烏松兩江下游之教育文化者至重、今春全國參事官會議於新京、經依蘭參事官混美洋提議修復通過、茲省署派劉紹宗為校長、劉氏歷充省督學及一師主任、對於教育上之學識經驗宏富、業於前日來依、現正鳩工庀木、從事修繕、並籌備招生、本學期召收師範初中各一班、日報名學生陸續不絕、不日定可開學授課云

運動會期密邇 各校積極練習

於六月三日開催慶祝登極大典、全國各縣已皆奉上峰明令、籌備運動會、開會期限規定為六月三日、雙城各校現正盡力籌備、關於田徑賽各項、皆選學生中之擅長某項者、分頭練習、屆時大顯身手、未悉誰能奪得錦標也

光裕校舉行 夏季旅行

哈爾濱道外十二道街回民所辦之光裕學校、於昨六日早十時許、舉行夏季郊外旅行、高級初級及女校各級均行參加、旗幟鮮明、服裝整齊、鼓號齊鳴、並有童子軍維持秩序、於早十時、由學校出發、經正陽街折入新公路上南崗、而至極樂寺毛子墳等處、直至後午一時方始回校云

模範文藝

春來了
（錦縣站小學三年二期男生十歲 耿樹仁）

絲々的細雨、微々的和風、真是叫人舒暢、這是什麼日子呢？原來是春來了、某日我和同學們出外開遊、見地上的草、都是碧油々的、花園裏的花、都是鮮艷々的、我們看了、實在好看、歡喜、還有許多的蝴蝶、蜜蜂、燕子、鳥兒、出來遊玩、真是快樂極了、因為天色已晚、我就和同學一齊回家吃晚飯、休息一會、就讀書、讀完了書、就寫這篇春來了

春來了
（錦縣小學三年二期女生十二歲 孫馥芝）

現在春天來到了、我們很快活的過著、那花草樹木也都發出芽來、這時候桃花李花正開得很盛、真是好看、又有嫩綠的葉兒稱著、和風刮著、還有那微々的細雨下著、我們在這春天裏是何等的快樂呢？回想冬天颳風的厲害、大雪的凛冽、把桃樹李樹、吹得禿枝赤條、那又是何等的寂寞呀！現在那野外嫩綠的草、也微々的蕩漾、我們在這優美的日子裏過著那快樂的生活、那是多麼的舒暢呢

旅行
（錦縣站小學三年二期女生十二歲 孫馥芝）

我們學生們、終天在校中念書、很是悶倦、所以要做旅行、藉以變換腦筋、旅行有春季秋季的分別、現在春天來到了、我們要做春季的旅行了、旅行可以使身體精神舒暢、活動血脈、採集標本、又能夠看山上的景緻、山上有各種樹、百樣花、各樣的綠、看那山上的花、千紅萬紫、聽那深澗的水、淙々有聲、又有那行雲片片、野草青綠柔軟、真是有如一幅天然畫圖了

釋校訓
（蓋平中學烏瀚林）

吾校之訓、曰勤、誠、夫良言美語、可規我身者多矣、何必以此名之、蓋有深義焉、謹就管見、略釋於左 誠之意大矣、吾人一日不可離也、以作事言、誠不可故、信於人、以難立社會之中、故必需焉、吾心誠、吾志必篤、久之、心神一致、寂然不動、即大學所謂定者是也、執中守一之謂也、吾身之與大地、一脈相通、性與天道、一膜不隔、吾儒之真學問、自可覺也、故王陽明曰、良知、夫良知何以致、由誠可致也、得此良知、小可平治國、大可與日月合明、然放之則彌六合、卷之則退藏於密、用之則行、舍之則藏、能事畢矣、且由誠意、可以正心修身齊家治國平天下、尤為吾儕所當為、故用誠為訓也、精而且勤之意亦深也、夫吾儕求學、所當為者、讀書、明理、博學多能、所學何以、以應世也、不學無術、日勤而已、學將吾五車之富、孜々為之、自然所得、不勤不能成功、不難得焉、學不誠、不能深造、由此觀之、可以求學、訓曰勤誠、學可作事、其意亦深遠矣、吾校以

婦女靈藥 女寶福

調經種子 白帶赤帶 胎前產後 子宮諸病 五癆七傷 飲食不進 婦科諸病 莫不神効 各大藥房 皆出售主 治說明書 函索即奉

大連德記全大棧藥房發行

商部註冊 靈芝商標 天津 中央衛生試驗所化驗 全國禁烟委員會張主席題贈（除惡務盡）

馮氏斷癮救苦金丹

天津特別市衛生局化驗註冊 展覽會得特獎（一百分）▲社會局出示保護▲直隸省長傳諭嘉獎▲山西省署核准備案▲天津警廳化驗註冊▲太原警處出示保護▲漢口警處核准備案▲上海商會證明▲戒烟藥（本堂自清同治七年設立）等處出示保護▲行銷海內六十六年…

郵票一百十五分代

天津法租界天祥市場二層樓上 峻芝堂

總經理 奉天震泰報館

外埠函購須附郵票…… 凡滿洲國內函購者每丸付郵票…… 奉天震泰報館

閱者……欲知……未來事？

須看……孔明……神數書！

珍秘本 孔明神數之書 一冊只收國幣壹圓 郵費加一（金票均可） 以滿洲國郵票壹角代價 亦可買孔明神數書一冊 附此廣告 另外贈送小說新刊二冊 以示特別優待

（通信處）奉天城內 關東印書館收轉

（要買小說新刊每冊兩角）

立達氏謹白

庚午醫院

●隨時入院病室清潔（院費極廉）

診療 ◎內外科 ◎婦兒科 ◎花柳皮膚科 ◎耳鼻咽喉科

科目 ◎戒烟 平除戒除負責斷癮 ◎淋病 注射新藥完全去根

●院址奉天大西關大街路南（泰山玉東鄰）

頭痛靈

男女老幼 神經頭痛 感冒頭痛 逆上頭痛 飲酒頭痛 一切頭痛 即時去根 各大藥房 皆出售 每包三回 大洋參角

大連德記全大棧藥房發行

認明商標以防假冒

前北京內務部立案 北京實業部註冊
國民政府全國註冊局註冊 中央衛生試驗所化驗
國民政府實業部註冊 國民政府內政部立案化驗

上海韓奇逢大醫士黑雞白鳳丸

主治功效經血不調、趕前錯後、行經腹痛、腰腿筋骨疼痛、心忙心跳、白帶過多、久不生育、子宮寒冷、久患小產、腹內有塊、頭迷、四肢無力、胸膈膨悶、或飲食少進、夜不安眠、惡夢、經多、行經時色不正、或紫黑成塊、淡紅者、氣虛、血崩、咳嗽、喘、午後發燒、時犯者、如因生產氣虛、以致漏者、凡患經血各症均宜服之也

定價每打五十元每盒五元 外埠購買直接向各分公司可也

全國公司五十餘處

總發行上海英租界三馬路二三一號韓奇逢藥房有限公司

天津英租界七號路九十四號韓奇逢藥房有限公司

滿洲分行

哈爾濱道外大萬國車票院內韓奇逢藥房有限公司

奉天商埠西四馬路大紅樓西頭韓奇逢藥房有限公司

新京永世街西首路南韓奇逢藥房有限公司

營口西大街十八路十二號韓奇逢藥房有限公司

安東後聚寶街十四號韓奇逢藥房有限公司

大連西崗平和街八番韓奇逢藥房有限公司

先施雪花香

代理處大連西崗協源茂 浪速町義康號

營口先施分莊啓

青春腺

青春腺之發明

生理學大家德國施泰乃哈博士取幼稚動物…… [illegible]

●效驗 ●區別 ●價格

（早洩勃起力減退陰萎）性慾減退、新陳代謝機能衰弱症…… [illegible]

中國南洋總經理 上海哈德洋行

外埠代售處 奉天金城藥房 ……

新京大馬路四馬路口拐角 中興大藥房

消閑世界

邯鄲道中有感　（許文雷）

又從何處歇征驂、茅屋泥牆陋不嫌、側耳絃歌須駐馬、前頭門巷況垂簾、道中況味皆身歷、壁是留題半口占、最是閑愁無術遣、化作山色壓眉尖

其二

廣濟橋頭日未偏、車停片刻亦因緣、逢人到處成萍水、把酒何須對管絃、敢以詩詞留爪跡、恨無十萬壯腰纏、丈夫忽起功名念、半晌搔頭欲問天

永年城早發

鄰鷄遙莫五更啼、促起征車曉色迷、明日在天清露下、秋禾偏野綠雲齊、煙籠遠樹黏鴉背、雨壓平沙快馬蹄、一路青山共飽看、助人吟興酒家題

邯鄲道中口占

利藪名場總泥人、竭來何處不風塵、浮生大夢誰能醒、況是邯鄲夢裏身

感懷

鄉關一別即天涯、回首煙雲何處家、笑我來時原草々、任他世界自花々、數程風雨消輪鐵、弱冠頭顱驚歲華、已是新愁無術遣、那堪清夜聽琵琶

我國之春　（余台工）

一年四季之中、而最能使人生快感者、首推為春天了、尤其是我國的春天、是最有興味最有……的了！我國的自然大地、因為受着冬魔、長期的摧殘和蹂躪、都把他們、弄得面目枯槁、臉黃肌瘦、奄々待斃、死氣沈々、連一點的生氣活象、都滅毒拿西、幸蒙光陰哥々的神力、把萬惡的冬魔、驅逐去了、我的國境、把怨愛的春神、觀歡迎回來了、慢呀春神呀！你從何處而來呢？你這一來我國的自然界、頃刻呈出活潑瑞和的氣像了、動物植物、因為受着了你的恩惠、一個一個的、都是探頭露面、好像窺似你老到是從何處給他們的恩……呢？從枯槁的草叢裏露出了幾個嫩綠色的新芽！忽然於不注意之間、而觸到我們的眼簾、裏來、其心曠神怡之快感、所實非台工拙犇的老禿筆、能描寫的呀！近來的確是漸漸暖和起來了溫柔和靄多情的春風、徐徐的在我們面孔旁邊溜過去、那種令人快感甘蜜的滋味、個和大蜜司相擁抱而……的一般！天上可愛的太陽、把他那多慈多惠的光線、射在萬物上、他們霎時狂喜得

眉開眼笑了、而現出來他們那種多嬌多……的媚態了小河裏的水兒也、脫出了氷獄冷宮、跳々達々、往他的前程去奔走了、蔚藍的天色印在道水面上、是何等的美麗｜好看呀｜從橋上走過去的人兒、驢兒的影落水裏、分明可辨、這又是何等……「天太熱了媽呀！給我單衣裳罷！太……」可是正是怎麼的熱、忽然上帝大怒了、命那嫉妬殘忍西北利亞風、來掃盪一切、於是飛沙走石黑塵騰空、黃土高丈大、有併吞此世之概、陰氣沈々、伸手不見掌、對面不見人、把氣溫已嚇得、縮×個脖子不知躲藏何處才能好呢！關得大地上的萬物、各×……不雷冬魔捲土重來的一般、這也是我國的氣候｜天氣的特徵呀

十字錦調一段

來
快來
好快哉
忙把燈開
吸口何妨碍
這才合乎時派
消痰止喘去病災
少吸有益多貪是害
他說我吸鴉片最不該
我看他未吸煙也未發財

風過天晴萬物又欣々向榮了、暖和的天氣接續幾天、堤岸旁的垂楊樹、都是伸出纖小綠手、好像要和春風握手、來個姑都白、同時爭研鬪芳的桃花李花杏花梨花兒、也都穿起新鮮淺綠色的舞衣、載着滿頭的花、隨着春風、跳起舞來了、遠遠的一望、好像萬紫千紅錦織的一般、這是何等一副美麗的圖呢？可是這些萬物們正在這大自然的舞臺上、奏樂的奏樂的、唱歌的唱歌的、舞蹈的舞蹈的、吟詩的吟詩的、誦……他們正是興高彩烈的時候、而不做美的嫉妬的西北利亞的風又來了、把可愛的草兒花兒樹兒、打得頭破血出、落花流水、怎麼樣鬧了幾次、大氣一天比一天的暖和起來了、不知不覺之間、自然大地、都朦上綠氈子了

清明晚上　（四困）

一滴何曾到九泉

韶光似矢、日月如弓、轉眼之間、最令人傷感的清明佳節、已匆々邁過、「清明」這個名詞、最能引起了久居他鄉遊子傷悲感嘆的、自昔至今、幾朝王位滄海成桑田、桑田作滄海、而「清明」毫未删改的、大凡社會上的商工、善士愚夫、笨女、每屆清明季節恐怕也免不了發生牢騷、悶鬱、惆悵、和悲哀感嘆吧？近幾年來依人作嫁的我、每至清明佳節、即發生還籍祭祀之念、奈終日忙々碌々不得一刻消閒、如牛似馬的勞力、那有一線之暇歸鄉掃墓呢！今年清明佳節的我、因事請假來鄉、可算解決了、我那久思回鄉之念、冲散了掃墓之雲

清明那天、正是那迎春開後、白杏濃時、大地上的一切、煥然一新、陌柳黃鶯、々啼嚶嚶、綠茵小虫、復醒甦生、如此嫵媚柔嫩、可愛的春光、更促動了我那祭掃之感念、遂與我那天眞活潑的弟々、提酒握香、跨笈載紙、走向野途去了、我正偕首前行的當兒、耳邊聽得「哥々咱的墳到了」弟々手舞足跳的如此喊着、不由我二目直瞪、回憶前塵、數載未歸祭掃、何至荒塚幾座、坍塌不平、毛草片斷、柳枝禿々、不禁我佇立墳側、好生感觸、垂首沈思道「自古至今、多少有名將士、才子佳人、難避屍橫曠野、唉！黃土一座、吞沒了多少英雄才子、善士佳人」我正在感景傷情的當兒、又聽「哥々焚香燒紙吧？站着作什麼呢」？小弟々又催促我、我聽催促後、思絃打斷、腦海撥回、與小弟、焚香貧酒、叩首作揖、更引了我的前跡、一往衷曲、擁上心頭「當作午別故里、慈母倒懸深望、願我早日成名、揚宗耀祖、不料幾載年來、似同春夢、進展毫無、襪線無成、惟獨仁慈的老母、扭頸不顧、覺赴西方樂國、自已享受那桃園清閑之福、抛棄了我等怎樣安置呢？」可惜人生一場大夢、何必為求名以至死、為求利而殞身、穿求美麗、食必味甘呢？「哥々走吧？你跪的不乏倦嗎？日頭要落下來了」弟々又說着、于是空笈重提、零件重整一路來家、到家後、把已將火油燈兒燃上、笑嘻々對我說道「你怎這般時候纔回來呢？」繼續又說道、你怎回來這樣晚呢？飯菜都涼了」一回她遂放下懷抱的英兒、遂對英兒說道「跟你爹去吧？媽去與你爹料理晚飯去、不要糊鬧」三歲將滿的英兒、玲瓏活潑、可愛的跑將過來、我遂將他摟過、如此當兒、她也將粥兒擺上、酒兒重溫

笑瞇々的英兒、被她擁過去了、小弟一面吃着、一面的與英兒扶弄玩耍、我提起了酒壺、甘蜜的飲着、不由感覺到什麼時代的文人說過日落狐狸眠塚上、夜歸兒女笑燈前、人生有酒須當醉、一滴何曾到九泉

禮拜日的早晨　（陶精凱）

在一個禮拜日的早晨七時許、漱洗畢、走到球場呼吸了幾口新鮮空氣、然後走進教室本想把上禮拜所講的課程復習一下、但我在教室的坐位是靠着東窗的、當這時的太陽、已經離地有兩桿之多、隔着透明的玻璃、照在我的書桌上、這白紙印黑字的書被陽光的一照、尤覺白得很我這不能辯別的色盲、在此對比現象之下、那能看得清呢！這時不免找張黑的紙、擋在玻璃上面、淨悄悄的看着：街上氣車的聲嗚嗚響着、又有那買賣者的高聲、喊叫在每天所聽不到的聲音、罵在今晨聽得見、尤其是一星期、禮拜這東西、是我每天所盼的、現在所盼的當兒、就在眼前、所有的一切幻想隨着盼望、已經離了書本、在各處遊逛呢、我無聊的掀開了玻璃上的紙、看那室前的丁香：哈！苦的丁香、你曾受幾次的枯稿、使有了你怎大的枝幹呢！當你受冷風吹着的時候、想到有今日的活潑嗎、當你受那鳥歸下的摧殘呀、想到有今日的可愛嗎？我眞讀成你、一切的環境都被你爭服了、眞算得萬物中的有為者啊！在我幻想中疑視着的時候、來了一隻可恨的雀兒、落在丁香的花枝上亂啄：在我希望中的丁香、受這雀兒的一啄、如何的使我可恨呢！恨不得一時將他抓住、給那愛的丁香報仇、又恨不得把他那來壓成泥漿、灌注給丁香、但我的身體還未肯離了坐位、只在心裏想着！唉！這時的丁香是如何的痛苦呢！這時的雀兒是如何的快樂呢！消閑的小朋友們！你們可以替這丁香趕那可恨的小雀嗎？我意要得到這丁香的安慰、非得有佩服這小雀的東西來不可但是現在對我每天所厭惡的農兒、不免要親近一些、總盼他在這一刹那之間飛來、使那可恨的雀兒離了丁香而去令那丁香盡量的發展、得他美滿的安慰、雖然如此的說那雀兒受了驚的驚慌、此該當怎樣的恐慌呢！唉！別提了在萬物爭持一切的時代各有其所服的啊！

一九三四、五十五作

△歡迎投稿▽

一、來稿必須旁加句點
二、書稿必須一面直書
三、來函書明消閒世界
四、有趣味短篇為合格
五、刊載與否概不退還
六、不論新舊一律歡迎

柴素馨女扮女裝　（一八）

二人上馬、殺條血路、闖出重圍、天已昏黑、是夜濃雲密布、星斗無光、對面不見人捉拿犯人者下令、四門緊閉搜拿殺人兇手、夜久更深、二人不敢投人家覓宿、見一處垣牆高大的住宅、知必係大官公館所在、其中必有大官、不知是否韓黨、栓了馬匹、飛上牆頭、竊聽室內人言、以判忠奸、可斷定是何等人家、聞有老翁歎曰、國事日非、不知將伊於胡底老媼曰、老爺未免太好直言昔白宗好直言、終及於難、現在朝廷之上、前後左右、皆韓國舅黨羽、老爺一人、為薛居州、孟子不云乎、一薛居州、獨如宋王何、今不直言、何至罷職歸家呢、老翁曰、不然、史魚之直、邦有道如失、邦無道如失、直道事人、三黜何妨、天子下詔、台諫給舍論奏、不必更及舊事、是弛偽學之禁之一線曙光、忽而被奸黨爭執、改為不必專及舊事、如此陰蠢蔽日、莫此為甚、我遂上言、治道在黜首惡、而任其賢、故逢彼之怒、所以罷職邦無道則隱、罷職亦何所恨將與宰相趙汝愚留正等齊名則幸甚矣、

聽至此、素馨謂紅梅曰、此正人君子也、投其家必能得其庇護、從牆上跳下、前去扣門求宿、家人開門、入見老翁、求宿、翁曰、汝係何人更深求宿、素馨曰、我乃宰相趙汝愚四子、趙季雲是也外出探親、家中遭害、一字不知、今日回家、家已被殺、父之仇、錢婆錢婆所佔、鵲巢鳩居、情何以堪、又去請兵、前來捉我、我一時發怒、將宅內之豺狼鼠、一劍削平、以平心頭之忿、而韓賊果派兵、將宅團々圍住、被我殺條血路、逃出至此、望老大人、庇護一二、老翁曰、你好大膽、敢來相投、安知我非韓賊黨羽、豈不自投網羅、素馨曰、我固知大人、君子也、故敢扣門求宿、不然明球豈肯暗投、老翁曰、汝知我姓甚名誰、敢信我為君子不是國舅黨羽呢、曰我在牆頭聽二位老人言之詳矣、老人家乃避賢初罷相、樂與且銜杯者、雖不知名姓、敢斷定非國舅黨羽、老翁笑曰、汝之謹慎頗有父風、我乃黃龢居殿中侍御史之職、（宣宗慶元二年）與汝父、原係至交、汝家遺害、我心大為不平、只是無可如何、今汝既已漏網、天不絕善人之後、我當救汝、々就在我家、隱姓埋名、大料黃昏時候、認人未必能真、雖然、猶有慮汝可男扮女裝、充吾愛女、明日搜府、大料無妨、素馨

又女、命名黃秀英、快去改裝以防韓賊搜府、大抵韓賊黨羽之家、必無容搜、非韓賊黨羽者、一定先來、速改為妙素馨先拜義每、改裝以待以女人扮女裝、乃是恢復原狀、那有半點破綻、黃龢曰汝原帶幾分女相、改扮女裝恰似女人、搜府者為能窺破翌日、樞密使韓世胄、果先來黃府、冥搜、搜見黃龢之女黃秀英、貌艷如花、魂靈兒飛去半天、謂黃龢曰、令愛年庚幾何、黃應之曰、十九歲矣、何曰、有夫家否、黃應之曰、有之矣、問夫家為誰、黃龢一時語言參差、說是樞密使韓世胄也、曰、如此說來、是無夫家也、本樞密今新喪耦、絃尚待續、令愛頗稱吾意、咱兩家結為朱陳、敢保你老人家、官復舊職、且不次高升、你老人家、可謂有福矣、黃龢曰、此事不能即決、容慢々的商議、韓世胄曰、不用商義、事即算妥、我與令愛結婚、是看著你說罷、帶怒興辭、黃公再三不允、黃小姐差了、來說聲小姐請老爺說話、黃公入內、小姐黃秀英謂黃公曰、義父只管允與結親、黃公曰、你男粉女裝、如之何可允結親呢、小姐黃秀英曰、義父無憂、兒自有法擺佈他、也就是了

零言碎語　（宗孺）

一、天下最平等的事、就是一個「死」

一、「錢」固能助你成功、但也能助你惹禍、沒錢不能生存、而有錢更其麻煩

一、兒童的行為多是天眞可愛、青年的行為多是熱烈可敬、中年的行為多是圓滑可恨、老年的行為多是險詐可惡

一、男人們談話時、若不拿女人來作資料、則够不上二十世紀男人資格

一、二十世紀的青年、事事都要科學化、所以他（她）們的塗脂抹粉、也是科學化、

一、若認她們的修飾、是為給他們看的、則不能否認他們的修飾也是具同樣的目的

水滸　（八一一）

第二十回　虔婆醉打唐牛兒　宋江怒殺閻婆惜

話說宋江別了劉唐、乘著月色滿街、信步自回下處來、御好的遇著閻婆、趕上前來叫道！「押司、多日使人相請、好貴人難見面！便是小賤人有些言語高低、傷觸了押司、也看得老身薄面、自教訓他、與押司陪話、今晚老身有緣得見押司、同走一遭去、」宋江道：「我今縣裏事務忙、擺撥不開、改日卻來」閻婆道：「這箇使不得、我女兒在家裏專望、押司胡亂溫顧他便了、直恁地下得？」宋江道：「端的忙些箇、明日準來」閻婆道：「我今日要和你去」便把宋江衣袖扯住了、發話道：「是誰挑撥你？我娘兒兩箇、下半世過活、都靠著押司、外人說的閑是閑非、都不要聽他、押司自做箇主張、我女兒但有差錯、都在老身身上、押司胡亂去走一遭」宋江道：「你不要纏、我的事務分撥不開在這裏」閻婆道：「押司便慢了些公事、知縣相公、不到得便責罰你、這回錯過、後次難逢、押司只得和老身去走一遭、到家裏自有告訴」宋江是箇快性的人、喫那婆子纏不過、便道：「你放了手、我去便了」閻婆道「押司不要跑了去、老人家趕不上」宋江道：「直恁地等！」兩箇厮跟著、來到門前、宋江立住了脚、閻婆把手一攔、說道：「押司來到這裏、終不成不入去了？」宋江進到裏面橙子上坐了、那婆子是乖的、生怕宋江走去、便幫在身邊坐了、叫道：「我兒你心愛的三郎在這裏！」那閻婆惜倒在牀上對著盞孤燈、正在沒可尋思處、只等這小張三來、聽得娘叫道「你的心愛的三郎在這裏！」那婆娘只道是張三郎、慌忙起來、把手掠一掠雲髻、口裏喃喃的罵道：「這短命！等得我苦也！老娘先打兩箇耳刮子著！」飛也似跑下樓來、就婆子眼裏張時、堂前琉璃燈卻明亮、照見是宋江、那婆娘復翻身轉又上樓去、依前倒在牀上、閻婆聽得女兒脚步下樓來又聽得再上樓去了、婆子又叫道：「我兒、你的三郎在這裏、怎地倒走了去？」那婆惜在牀上應道：「這屋裏多遠、他不會來！他又不瞎、如何自不上來、直等我來迎接？沒了當絮絮聒聒地！」閻婆道：「這賤人眞箇望不見押司來、氣苦了、恁地說也好教押司受他兩句兒」婆子笑道「押司我同你上樓去」

奇慘　（續）　（笑呆）

十月十八日、正是他父親擇定的祭期、當天前來賀喜的人亦很不少、春平自已也很覺榮滿、至前向各來賓一一的道歉、他是新病初癒的人、身體還有點不大健康、不能在前庭久停、道完了歉、回到靜養病室去了、大家緊忙了一天、日落的時候來賓縱走清了

俗語云「樂極生悲」不假—不假—果然是不假啊

那年是一個潤年、舊十二月十二日交立春節、那天春平在院中閑遊、忽然一陣頭目暈眩、跌倒庭前、嘴裏咕嚕咕嚕的吐了數口鮮紅的熱血、不省人事了、家中的人、俱各驚慌、手脚無措、叫了多時、才見他把嘴一張咕嚕々的又吐了數口、鮮紅的血跡、還運一口氣來、急忙扶到病室、就便差春平的三弟立平、急急的去請萬春堂的吳先生去了

片刻的時間、立平同吳先生坐着嗚—嗚—的汽車到了門前、下了汽車、開發車資、運轉手接過車資向主人道：

「先生不回去嗎？住住還要車嗎？」

「一個鐘頭的以後、你再來吧！」春平的父親說

運轉手把車開去、引着先生進了病室、坐在榻上一看春平比以前的病狀、實不相同

「令郎的病是今天犯的嗎？」吳先生問

「是今天剛才犯的！請先生看看脈吧！」春平的父說

吳先生把春平的手、拖過來、又將手向寸關尺上評了一回、復將春平的那支手、拖過又評了一回、低着頭又思索了一回、緊皺眉頭的說：

「令郎的病、是被春風所觸、只要湯藥一兩劑、先平他的肝火、再用一劑、是補他元氣、然後再用補藥、不曾幾付藥便可完全奏効、請放寬心吧！」吳先生說

「這個病沒有什麼危險嗎？」

「沒有！沒有！只要幾付藥便可好了」

「那末、藥方在這兒寫、或是回去寫呢？」

「藥單—回去寫吧！那末我也不敢在這久停、回去開單配藥、必差夥計們送來、你們看看車回來了沒有」

「車—剛才回來了、現在門外等着呢」立平插說

「好—再見吧！明天早晨、我再來看看他的脈吧」

吳先生一行說着、一行向外就要走、春平的父親、也不能挽留、只好送出門外、上車而去了

不到一小時的工夫、吳先生遺着一個小店員、騎着自轉車、押着不住的响鈴、好像那家報館、出了什嗎新聞奇事的號外一般、一直來到春平的門上、將藥交給立平、並詳告一一的用法、立平接過藥包、小店員騎着自轉車、仍是兩足不停一溜煙的奔命的而馳、跑的早不見了

立平接過濟世救命的藥包、更不待他人料煎、自已早亦煎好、捧到他哥春平的病室裏、倚望他哥的病狀一日比一日的恢復原狀怎奈春平的病覺是閻君案頭、掛了號的、簡直是百藥不春、毅然愛病、只好由是病魔先生纏繞吧！

又過了些時光、眞是白駒過隙、又到一年的春初了陰氣下垂、陽氣上騰、春平是久病的人兒、所以身體軟弱異常、又切不大健固、更值這春風陽氣的交加、對於病裏的生命、就有點自顧不暇了、可是並沒……聊可呻哈、延過歲月

看々五月將至、桃李將開、春平的病裏生命、異常緊迫、遂於佛節將近的時候一命嗚呼哀哉可憐……春平的父母妻子兒弟、俱各痛哭了一頓、不覺的三日已滿、少不了要照例的焚香化紙、殯了祖塋去了、又照例的一七二七的祭奠、從此以後、春平的父母、即是盼兒淚也掉個不止、春平的妻、也成了中年苦命的孀婦了、傷痕淚也是流如湧泉

禍無雙降、禍不單行、自從春平死去的以後、不覺的光陰循環、輪流速催、七七已走過去大半、百日已早到前了、

在距離春平的庄村、有數里許、住有吳姓者、他是素日依靠肩挑貿易為生、有個外號、叫老十、那天吳老十、在外賣菜、既午售清、抗着扁擔回家、正由春平的墳旁經過、忽聽墳裏有聲「救人哪救人」吳老十當時驚逸失色、不敢則聲、又聽裏面喊道：「救人哪救人！」吳老十陡胆上前問道：

「你是人阿！是鬼呢？」吳老十戰兢兢的問了一句

「救人哪救人阿！我並不是鬼、乃是死去的陳春平又還陽了、請你不要害怕才好……」春平在墳裏說

「你是陳春平嗎？你得把你的家鄉住處、經過的歷史詳細對我報告一下、否則不能依你！」老十嚇詐他

「……以上諸話說的對不對呢？」吳老十聽了分毫不差、（吳老十和春平相隔數里、所事蓋知）就把此事、傳達與春平家裏知道、信以為奇、又切喜之不盡、積合一夥人們、用鐵鍬等物、把春平的墳墓刨開、陳春平坐在棺材裏面、如同好人一樣似的、大家更是喜不盡了（未完）

痰喘　咳嗽　百日咳

天氣寒冷則關於呼吸空氣之影響即直覩於面前、惟咳嗽一症每致一囘則必有一種內臟攻略之浸潤若一感咳嗽即有施行袪痰鎭咳作用之必要否則常有肺炎肋膜炎、肺結核變等症之恐懼而痰喘一症實難醫治俗有云曰『咳嗽病雖小能使醫士泣』誠非虛語也然如藥効對路又能不思議的爽然治癒百日咳一症並非一定百日也惟於小兒之死亡率非常高昂龍角散年々對於斯等病症最為適用其治療之効果非常佳良故有嘖嘖之好評焉

登錄商標

龍角散

家庭之診斷

—龍角散之適應容體書—

因多痰而常咳之苦惱者
因痰喘而呼吸之困難者
因頻咳而夜不能安眠者
因流感而疾患之咳嗽者
因肺病而咳嗽之無力者
凡痰臭氣而又常帶血者
凡聲嗄而咽喉之疼痛者
凡百日咳或幼兒之痧嗽

定價
二日半分　二十錢
四日分　三十錢
八日分　五十錢
十八日分　一圓
四十日分　二圓
六十五日分　三圓

△全國各藥舖均有出售▽

東京市神田區豐島町
本舖　株式會社　藤井得三郎商店
振替東京　九一一番
電話浪花(67)　一〇八〇二—一〇八〇三

安東

縣公署令飭各區 調查失業人民
以資呈報省憲設法救濟

縣長孫文敷近查各區貧苦難民日衆以致生活無路勢逼挺而走險者及散流四方途有餓殍或死於溝壑者亦有之前雖迭經調查及設法救濟終屬寥々難期澈底救濟因令由各區詳細調查失業人民確數以資具報省憲而使救濟呢

劉局長視察區所

縣警務局長劉經傳近爲青紗障將起區村防務亟關重要因自十七日午前九時許率差弁及騎兵五六名出發各區所先至湯山城再次第轉其他各區巡視均須一星期方可公畢返局呢

選派郵務員 赴日本見習

新京交通部郵務司近爲發展全國郵務刷新郵政起見擬由全國各地郵局中選擇素有郵政經驗與深通日語者數十名由部派員指導赴日本內地各縣市郵便局實習日本遞信一切事項以資回國後作改革滿洲郵政之標範至派遣人員現正斟酌遴選中本市內郵局人員或亦有被選者容訪再誌

槍決匪犯十名 眞大快人心

昨十八日市警察廳自羈禁所提出訊明强搶盜犯（名尙未詳）十名驗明正身綁赴八道溝市曹刑場執行槍斃梟首等嚴刑示衆俾昭炯戒

警廳派員之視察

奉天警務廳爲明瞭市內警察廳警務狀況因特派該廳特務高等徐股長及郭秘書閻署長日昨十八日聯袂到安當赴警廳及各署各分所實地視查一週次日十九日遂返奉報告

解釋防空 抽丁意義

安東縣舉行防空大演習籌備多日所有內部警備防禦等班人員之支配均已就緒各保甲所當局乃以爲期已迫因擬按每排抽丁一名以便預事練習俾作屆期二十四日出動指揮行人或其他臨時救濟警備等事以免有所失措

安東舉行防空大演習擬定本月二十四日爲舉行期及於臨時抽民丁一名（即一排一名）參加演習惟以民衆方面對於抽丁一事殊多誤解議論沸騰市警廳爲免除民衆誤會特關於此點有下列之解釋關於防空演習調民人編制自衛團之意旨列下（一）爲灌輸一般民衆防空之智識若使人々參加演習既於管理方面感覺困難而其他意外危險堪虞故欲假防空演習之機會以發揮保甲之眞精神是以由一個牌內抽丁一名參加俾於演習後再行傳告同牌內之居戶以資簡捷（二）保甲之編制本爲警察之輔助當此防空演習關於地方治安至鉅由各保甲牌內選出一人以協維持秩序表揚保甲之精神（三）一般商民因惑於傳謠誤爲征兵閙之殊爲令人捧腹須知値此地方安靜之時遽行搜兵究將何爲即離欲征兵豈能任意由各牌內住民自行選送其無稽之談可證實矣（四）近聞關於此次之臨時自衛團多有由各牌內住民出款僱用其愚已極緣此次之自衛團服務期間即自防空演習日起自演習完畢即止尙望一般民衆幸勿誤會爲要性質係臨時並非長久呢

縣內務局近以本月二十四日爲施行全縣防空演習關於九連城浪頭六道溝等三區均劃在內惟恐該地住民發生誤會特於昨十五日午前六時召集一三五區警察署長及區農會長到局一度會議俾轉知民衆屆時遵守事項毋生誤會

交通事故又一起

安東市年來交通之障碍當局力任改革已不嘗三令五申茲聞七道溝中原商店左近日前十四日一行人於該路中忽一馬車失愼致將該行人撞倒車由身上軋過傷勢頗重已送往醫院就治云

財部視察員到安

頃聞商務會訊新京財政部日前派員視察全市銀行及錢莊業經營業務等事項委員鈴木健一左少龐二氏昨十四日到安同日午後二時假商會召集市內辦錢莊業開談話會詳詢各錢莊有無放存欵頃及收匯情事散會後該員等同日遂著手赴市內各錢業入手詞查

卍會添設施診所

安東世界紅卍字分會湖自成立以來舉辦地方世界慈善等事已不勝枚舉該會客冬又鑒及市內貧民甚衆每以患病多感於無錢治療因特擬於八道溝卍慈學校附設醫施診所辦理成績頗佳茲又擬加治療辦法以期便利一般貧民患者特延聘國醫會省三於午後擔任義務治療醫師呢

禁額外徵收 違則從重罰辦

安東稅捐局近查各稅卡對已稅各貨通過時査驗貨照以杜偸漏例應驗符蓋戳證明即將驗訖費二分以作手緒料金々得多收以恤民艱茲聞各卡時有超過規定者誠爲斂財有違定章特爲掃除斯弊通飭各卡嗣於驗契收費不得超出規定濫征冒收如敢違抗一經查查即以舞弊論決不姑寬

錢局長公畢返安

奉天郵政管理局爲謀普及郵政計劃普及起見因於日前十日召集全省二十六局長會議等情業誌前報茲聞錢局長出席會議現已閉幕返安至所會議事項如下（一）郵政寄遞鉛速（二）關於防止事故發生方策（三）關於金錢上之犯罪（四）關於發給公物最經濟最適當之方法如何（五）對於現用公物之格式改善方法

張院長愼重登記

地方法院院長張用範近查該院登記前爲便利民衆除在院專設登記處外又在縣駐院亦派有常川駐守登記員爲民衆就便登記乃近查該員已往有爲民衆登記者並不發給正式收據僅給以私人名條顯有弊端不言而喩事後雖被查覺但其中情多糾葛該院長爲防止流弊以免民衆再受其騙特出示曉諭此後民衆登記如不見正式收據切切予以登記費以免中飽而重功令

岫巖

縣公署二次 會議之提案

岫岩縣公署於五月五日在內務局開第二次縣務會議出席人員爲縣長副參事官指導官總務科長警務局長內務局長財務局長及各科局股々長記錄員孟承烈首由縣長提議

一縣長交議警察因公殉職雖准照章請卹但所發卹金往々僅敷殯葬之費仍不足以撫卹其遺族嗣後對於亡警除照章請卹外並擬發給殯葬費五十元以示優卹而慰忠魂可否之處應付公決一案

二內務局提議一區五村徐家堡子住民何世珍草房因警察分所借用被匪焚燬及佃戶姜永坤同時中彈身死呈請救卹等情應如何辦理請公決一案

三內務局提議劉前縣長呈請在西城牆外開闢市場現奉指令手續不合飭令具報等因能否繼續辦理應請公決一案

四內務局提議岫境連年匪患民不聊生可否遵照省頒發官民崇儉方案設立崇儉會以資節約而裕財源請公決一案

五內務局提議本縣境內經商人報領之礦區共計六處現均停止開採對於省令調查統計無法塡報應如何辦理請公決一案

六警務局提議奉令改築拘留所並警察寫眞設備費等用欵應如何辦理請公決一案

七財務局提議各區警察署衙欠大同元年度車牌欵亟待結束應如何辦理請公決一案

八財務局提議劉景文在二區四村地戶處有租糧二十二石二斗除經村長趙永謙按市價變賣十六石一斗八升代兌課賦外尙餘包米六石零二升仍在地戶存放究應如何處理請公決一案

九財務局提議硝磺總局函催前財務局擔保劉景文購買硝磺公欵大洋一千六百二十五元二角四分四厘應如何處理請公決一案

十財務局提議農務會長呈請豁免大同元年春經劉景文貸與各村欠流通券六萬零九十元以蘇民困等情是否可行請公決一案

十一總務科提議劉前縣長咨交案內有流通券並本署四月末兌換前收入地方捐欵流通券總計共二千二百二十八元九角四分原均算入流通券額內現値兌換期滿之際可否換成國幣以便保管核辦應請公決一案

被胡匪綁去 人票又逃回

本縣北通門外於昨晚十五日夜十時許突來胡匪多名綁去張姓票一名第一署署長穆永山氏聞報後即帶警數十名前往追擊已査無踪跡而張姓票於今晨逃回矣

黑龍江

工程隊開招訓練

黑龍江省警備司令部顧問部向中央建議編成滿洲國工程隊中央對此旨刻已經通過於江省內最初新設工程隊開始訓練架橋開道築城爆破工作關此種工作實地指導者爲友軍工兵隊及滿洲國當局任之

警部參謀處 附設儲蓄部
僚友存欵簡章

黑龍江省警備司令部參謀處僚友會附設儲蓄部簡章如左

（一）名稱黑龍江警備司令部參謀處僚友會附設儲蓄部

（二）宗旨本儲蓄部以僚友會員每月薪餉下節餘若干之新欵納入本部規定儲蓄及儲蓄處置辦法謀生利息爲本部會員將來必要時應急之需

（三）組織設主任一員負責本部一切事務之管理並一幹事一員助理之以用兵情報教育三股及官傳委員會所有職員爲固定會員至主任及幹事由本部會員開會選定之

（四）儲蓄辦法（一）儲蓄日期六個月每人於每月抄蓄儲一次（二）固定儲蓄金額一〇元至二〇元（三）初儲抽籤及分組辦法甲以每儲蓄十元者六人爲一組二十圓者亦六人爲一組若干每一組各小組其初儲第一月抽籤一次（籤番號一至六）第一月某會員抽得第一號籤者第一日即時全組儲蓄金爲於該員但此欵不交本人收存悉數收歸本部當由幹事登列薄記收入某會員之儲金六十元或百二十元其餘五人按其月次依序將儲金如上數規定交收各該員之名下屆至六個月爲止横儲時准此施行乙每小組人員之編成於開會時決定之

（四）儲金處置每月之儲金由主任負責存放及保管倘有外錯負責賠償之

（五）生息辦法（一）本部儲金每月結算一次在每月或一二月由黑河購買現金至本城或他埠賣出或存現金俟金價提高賣出之此項利息每買賣一次隨時由主任製成報告書通知各會員或開會報告並於每一次買賣後所得之利潤分配註入簿記於各會員之名下或用其他方法謀生利潤可臨群開會決定之

（六）提欵辦法如有會員發生必要之需欵情事須開會議決方允其提欵否則不准提出

（七）退會之限制本部會員無故不得脫退如某會員升轉他部或出差者方得允許退會並將其已納之儲金如數退還其小組之缺額俟六個月期滿另行編組之

（八）其他關於主任其幹事不能勝任者逾兩月改選一次其勝任者方可連任並既經表選者不得藉詞推諉其餘未盡事宜隨時修正之

三道溝

大湖地方出現胡匪 綁去人票五名
警察第三分隊跟踪追擊

轄安四區三道溝鎭從前胡匪擾亂經日滿兩軍搜剿業已肅清本鎭多日未發生匪現今靑沙障起之際該區之境內大湖地方於本月十四日早一時之許有盜匪三十餘名忽而竄出均持大槍手槍綁去人票視世貴鞠有李振發李福全季回發等五名該匪帶票向山凋竄去被票家屬報告附近警察第三分隊隊長劉奎五率其部下赴大湖地方追擊該匪聞聲帶票隨崗逃去該隊率部尾追該匪早經竄外無踪矣

稅局招所屬會議

轄安外岔溝稅捐局長高克勳氏爲人忠厚品學兼優擔任稅務之職蓋有年矣經驗宏富今於五月初旬通令各分局長分所主任等定於十日到局開春季會議所議各項不詳容訪再誌

四分署治安會議

轄安警察四分署長兼中隊長吳世祥氏自到任以來已經一載有餘關於討伐賊匪刷新警政不遺餘力頌聲載道有口皆碑茲屆春耕之際各分所以胡匪雖經一再痛剿大股已告肅清但小股胡匪仍然出沒無常是以吳分署長責任心重恐各分隊分所長警日久生懈於五月十日午前十時招集各分隊長分所長在署開臨時會議於十一日午後三時許始行閉會所議各項錄左各管界有不法之無恥之徒不守王化私賣鴉片及白麵嗎啡等害人之物詳細嚴査既淸地方又助鴉片零賣所之地步認眞巡邏淸査戶口取締無業遊民及衛生一切云

趙參長由日歸來

本省警備司令部參謀長趙振邦少將及軍需處長張達興混成五旅參謀長王英賢騎七團團長張泰達氏於上月奉軍政部選派赴日參觀等情已誌各報茲於本月七日歸國後更陪觀阜帝陛下之觀兵式典乃於十四日晨歸來矣據少談此次東渡參觀遍覽友軍精華政治堂奧山光水色領略無遺尤其當觀櫻開催之時蒙天皇陛下賜以握手直使我等受寵若驚至詳細經過容後肇於書再爲報告云云

來齊視察後 轉赴海拉爾 日陸軍大學生

日本陸軍大學生一行六十四名爲視察滿洲國兼見學戰跡來滿由中島中佐率領於十五日前六時半由北安鎭來齊見學江省軍隊及各機關在龍江飯店住宿一宵十一日午後經自昂々溪赴海拉爾一行對江省軍中惟特對教導隊下賞贊之辭云云

樺甸

第一署注重路政

本縣第一區警察署長王涯東氏鑒及街市道路不整水溝不通大降大雨則道路泥濘不堪行走殘遠新國政善之本旨當即督飭所屬派出所通令商民以期修理完善而利交通云

樺皮廠

喚起商民使用 新制度量衡 飛機撒放傳單

本鎭於月之十五日上午一時忽由東來飛行機一架在上空盤旋數次後由機上撒下傳單數千張民衆多往拾閱知當局革新國內度量衡器審新度量衡器與商民有種種便宜望大家趕快使用吧茲將該傳單列後

商人要打算營業發達對外有相當的信用民衆要打算公平交易免去拆算的麻煩那就請趕快使用政府裏費了兩年心血研究出來的最準確最合乎民衆舊習慣的新制度量衡吧什麼是新制度量衡呢就是滿洲國度量衡法所規定的尺斤法三尺合一米突（一米突）二斤合一公斤（一啓羅克蘭姆）一升合一立（一立脫爾）米突法一米（一米突）合尺斤法三尺一〇（一啓羅克蘭姆）合尺斤法二斤一立（一立脫爾）合尺斤法一升政府要在五年裏頭叫全國人民完全改用新度量衡器請大家早一點注意吧將來若到了法定統一的年限人民仍要使用度量衡舊器那時還要受法律上的相當懲罰呢希望民衆早點注意吧 滿洲帝國權度局

遲巡官熱心募捐

本鎭主辦之函館火災賑濟自經商會開會討論後現已分頭進行分商農兩組商號由商會負責勸募農民間由警署負責募而本區遲巡官驅於日滿親善關於此舉義不能辭除自身捐助大洋一元外並帶警一名者戶勸募頗下苦心不日募化完畢即滙赴災區云

四平街

工人三百名 出發公主嶺

本埠振興建築公司於前將公主嶺大營工程包妥由本城招集工人三百名於昨出發前往開始建築云

開原

稅捐局佈告 檢查印花稅

開原稅捐徵收局頃奉稅務監督署指令略謂印花之收入爲大宗稅欵人民之負擔本極輕微惟一般避巧之徒往往因圖小利將應貼印花之件居多隱滿倘不着實檢查殊屬有碍稅收故該局預先佈告令商民人等自佈告之日起限十日內將應貼之件一律按數貼足以免査覺致干罰辦云云

警務局考試學警

開原縣務局爲造就警察人材起見故於上次曾經佈告招收學警在所講習四月每人支給國幣八元及臨考時期報名者已達三百人於月之十五日在城內東街育斌中學院內分科試驗於十七日列榜公布僅正取四十名人浮於事可見一斑

馬局長克盡厥職

開原縣警務局長馬海龍氏飽經事務歷任重職任勞任怨不辭勞瘁近日春防該局長爲保安計每日早晚親帶警兵四出捕査如有漏位即行懲辦不遺餘力該局長誠可謂克盡厥職矣

臨江

激戰於珍珠門 救回十二票
股匪已經遠颺

臨江八道江據四道江本月十日早電稱有大股胡匪王殿洋率匪徒四百餘名意圖攻破四道江鎭不料消息已露有駐軍第三營第九連少尉連附申玉春君因該連長剿匪未回僅剩一排人留守申君聞匪消息急率本部埋伏各胡同該匪首指揮夾攻申君奮勇當先盡力敵抗雖則駐軍人單惟申君用兵有法調度得方老成練達而精明强幹始將匪衆擊退並擊斃匪徒二名得七九步槍兩枝緣申君奮不顧身腿部受彈傷一處幸未傷骨群匪見勢難以取勝遂將街東首燒鍋攻開該燒鍋之東家早已遠避財物亦完全藏匿該匪未能搶得財物只綁去院中夥計一名其名姓未詳又燒燬街外菜園子民房十餘間街裏各商民仰申君維持毫無損失云

前來八道江枝閭中校教官下元武雄氏因枝閭完竣尙未歸司令部據派出偵探報告前攻四道江之股匪仍未遠颺並招集四五大股盤距江北珍珠門一帶一般百姓均被蹂躪不堪下元教官聞報大爲震怒立即攜同張團長率七八兩連出發於珍珠門不畧該匪仍未逃竄而驍勇大包身竟敢拒敵官兵謂相戰約數小時該匪不支抱頭鼠竄經下元氏搜山查勘擊斃匪徒一名得金勾步槍一枝馬四匹人票十二名其人票姓名未詳有通化縣柳河縣者有城壚子四道江者內有朝鮮人五名該票等均感激恩同再造該匪首有大善人同心保國占中央等幫惟大善人同心之輩萬惡滔天橫推豎壓無惡不作慘忍之甚該人票等自被匪綁之後每日吊打非刑嚴刑苦拷鮮血淋漓日則食不飽食夜不宿睡於開火之前群匪商議已決是日票欵不到決定將各票槍斃可見十二人命之性命救出該到即將十二人之性命救出該匪並挫銳抱頭鼠竄而逃下元氏及張團長亦未窮追當即搜山畢率隊奏凱旋回江復經下元氏及團長將一股人票內各開釋取回匪徒之首級懸掛市口以便警戒不良等份子云

綏中

公醫診療所 開幕典禮誌盛

滿洲國民政部特派駐綏中公醫診療所在西門裏修理房間一節曾誌本報現已修理告竣於昨（十四日）函請各機關法團各報記者均於本日（十五日）參加開幕典禮該診療所兼松岩醫院院長李君萬年字松岩出身南滿醫科大學士學有心得經驗宏富此番派綏職任公醫行見妙手回春濟世活人我綏邑之福星也茲將該院開幕盛況誌下一作樂入席二唱歌國三向國旗行三鞠躬禮四院長報告開會宗旨五縣長訓詞六參事官祝詞七日滿來賓祝詞八公醫致謝詞九禮成紀念撮影進餐賓主交歡頗極一時之盛於十時始散會云

翻修馬路已動工

綏中南卡門外至奉山車站之土質馬路擬改鋪石板以期堅固永久一節曾誌三日本報現在石料均已運到惟尙須加工改琢方可鋪修故特於昨日有石匠十餘人改琢石料聞將隨琢隨鋪則康莊大道不日即可竣工云

吉林

夜間通行證取消

吉林警察廳前經本廳查現在市面漸次安靜前經本廳分發夜間通行證自應取消從此夜間十二點以後凡有事通行之在職人員應以所帶門證或以名片爲憑商民人等須提携燈籠以資證明爲此布告周知

項聞

△醫院懸額盛況

（新立屯）本鎭關帝廟後街中西醫院院長段漢章精通西醫濟世活人數載以來治愈何止數千着手成春施治貧民頗得一般讚許所以全鎭士紳官商學警新聞界多人爲其恭送匾額兩方於十八日正午鼓樂喧天爆竹齊鳴送至該醫院懸於門上各界所送者爲醫術精良治愈感恩人韓延生馬龍學二人所送者爲妙手活人四字段院長迎於門外一一致謝並留宴延賓主百餘人頗極一時之盛云

△小工拐騙賭驢

（新立屯）本鎭南街住民史奇偉者在邑南盛家屯有地數畝今十七日命家中傭工張某在市上顧妥臨時小工王某一名送命二人牽一賭驢赴盛家屯種地臨行囑云如果天晚即在維屯某戚家住宿詎知耕至午後小工王某忽起騙驢之意遂命史家傭工張某去羅屯問某戚家是否能留住宿傭工未料其有他故遂欣然而往移時返回地中賭驢與小工均渺無踪影始知被小工拐去急奔回家報告主人史奇偉忙赴警署報告追找云

△楊緝私官轉勤

（洮南）專賣分署緝私官楊卓如氏少年英俊品學兼優尙精通日語蒞洮以來對於緝私事宜認眞辦理絲毫不苟早爲上峰嘉許於昨楊氏奉令轉動開魯縣勤務查該縣出產鴉片極其豐富而該署初次設立關于緝私一切非選拔精明强幹富有經驗之緝私官確不可爲也查楊君久歷關東廳司法要職多年經驗宏大緝私得法此番就任定有一番特術緝私云

△洮河水漲三寸

（洮南）城北洮交兩河因河堤不完善故每値雨水連綿之際則泛濫漲出河身以外去秋幾乎成災雖舊有之殘缺河堤亦爲之冲毁省署爲防患於未然計派員來洮指導修築河堤一切事宜已誌本報矣昨據大北門分駐所長至二署報告洮河水勢比較以前略漲三寸係按標桿計算現二署長已轉報縣公署云

△縣署動工建築

（西豐）縣長谷子振氏自到任以來即努力整飭庶務以致我縣各種政績均皆異常優美四境安泰口碑載道如此賢明官長實牧民之父母也近以各科局合署辦公而署內房屋窄狹不敷手用頃已呈准上峰即日動工建築大加修理不日即可完工將來美麗大廈與各公之高上人格優美政績同垂久遠播芳萬古吾民不禁禱祝之至云

△奉令檢察衛生

（西豐）縣公署刻奉警務廳訓令定於本月十六日爲實施全省檢察衛生之期以便整飭等因縣長谷子振氏當即遵令轉飭各警區署等分令管境商民各戶亟須先期將院落房屋廁所厨房各處統須一一加以掃除特別清潔否則決即照章處罰並分派委員於日昨全體出動按戶檢查聞本年春季之衛生情況頗爲良好云

△小民毆辱巡官

（双城）本街陽諱及道途歷年春季加以修浚蓋以其便行路而重衛生也今春復由警務局一再通知限期竣工照辦者固屬甚多然亦有故意遲延者日昨有一分署第四派出所巡官王某至街視査行至大同街路西門牌六號住戶朱祥惠處見問其應攤之工作未曾動工當即其原因詎朱某不知何所仰伏撞不講理王巡官與之理論復遭其毆打似此目無法紀之徒若不嚴加處分將何以儆貪玩而戒傚尤耶

△批發辦事認眞

（双城）本城鴉片二區專賣署駐雙批發處主任單君介臣緝私員鮑禹寅等每日在外梭巡將私設之烟館捕獲數處嚴予懲罰毫不徇私凡一般得倖名者亦聞風而歛迹矣如該主任及緝私員等可謂無愧識守辦事認眞矣

△東文校遭回祿

（遼中）縣城南街東文學校於本月十七日午後七時四十分計因堂役在東廂房宿舍燒炕之際該炕早日坍塌未能知覺因而竄煙日久出火頃刻煙火瀰漫人聲鼎沸幸警察消防各者並市民之救火者相繼到俺奮勇直前以水灌注轉瞬火息煙滅毫於損失尙屬寥々但校舍飽受恐慌云

△烟館夜間被竊

（阜新）縣南關路西有張樹田者素患勞疾生活爲艱零售鴉片以資餬口意時運多舛突於本月十一日夜間被賊竊去煙土財物共計大洋五十元之譜已報請警署破案待後如何容訪再誌

△車夫慘死輪下

（安東）市新安街頭昨十九日早八時有一三七號平車一輛滿載豆餅行抵該處不知因何套馬驚逸車夫攔戀不住當被摑倒車由頭部軋過登時斃命殊爲慘慘繼聞屍弟趕到死者程義福年四十四歲鳳界北井子人係大隆口王鳳綱家傭工已報由地檢廳派員檢驗以便掩埋

△誰家丟的女孩

（錦縣）有王珍者問以趕馬車爲業住錦縣東關小八家子七十號於月之十八日上午十一時在其門首眺覩見一八九歲女孩子四顧張惶視情似失迷路見女孩旁無他人僅有賣奮子操南音者一人該王某向女該詢問女答鄉下人王珍恐其中有令即將失女預至其家以便偵詢其家長丞其回家致該女爲誰家之娃々想其家長亦必找尋致該女娃何日歸趙可速去王家去找如該王珍者領養失女可謂仁人矣云

△好雨知時而降

（臨江）八道江自入春以來而春風浩大天乾地旱非常缺雨於客冬雪雨未降對此春耕頗爲困難一人般民思雨如飢若渴偶於本月八日晚一點鐘雲生西北霧長東南沛然作霖而細雨紛々至九日午後二句鐘方止惟商人等無不喜躍自歡均謂好雨知時矣

△甘霖阻碍廟會

（海城）本聯西門外之藥王廟內供佛相世傳夏曆四月初八日爲釋迦牟尼誕日故該廟年年此日開香火大會是日男婦老幼到佛前焚香了願者絡繹不絕而尤以婦女爲多本年四月八日寺花盛開觀者較往年加倍執意天不作美正當法鼓喧閙之中半空中忽然傾下一陣法雨把頂禮佛拜的善男信女澆的無處躲藏自好冒雨還家而最可憐的是靑年婦女一個々粉黛交融衫袖淋漓好相那落湯鷄兒一般然得沾濡紛之花雨未始不能被除不祥也

△偷運者眞胆大

（房瓦店）據云日昨有緝私局步巡在王家驛設卡以便截堵私運在彼守候良久果有私運數十人從此經過該步巡等業即上前緝捕無如寡不敵衆返將大槍遺失一枝事後報告總局函請查找云云

△公學堂之失盜

（瓦房店）附屬地公學堂於日昨晚不知爲誰將玻璃窗打破進至室內偸去賣書金票十二元逃之夭々翌日發見即報官署請求查找云

△花疹滋蔓可憂

（瓦房店）茲據四鄉來人道及現在各村居民不出十歲之嬰孩大半滋生山水花並出疹子等症頗爲猖獗惟此種病症患者雜多然卒無死亡之慘云

△名紳駕鶴仙逝

（海龍）紳耆張麟閣氏年將花甲人品端方排難解紛息事寧人故有仲連之稱地方公益首先提倡熱心興學竭力創辦素爲各縣長所倚望前赴縣署參加會議晚間歸來偶得寒症醫藥無效竟於三月初四日溘然長逝一般知交莫不惋惜二子供差交通部閩耗奔喪於三月廿八日發引滿洲國各要人負送挽聯帳子各有百架叩弔者大有人在洵爲我海龍第一有名之士紳也

△巡捕誠樸盡職

（本溪）本縣日本警務署巡捕趙魁年君雅子窩後趙家屯人本年廿一有四自奉委蔡溪晝夜勤勞緝防宵小而保日滿居民安謐實係克盡厥職趙君人極樸誠忠勇勤儉際此虛榮社會青年而無不良惡習大可風

△僞幣犯已解省

（本溪）本縣縣街警察署外勤巡官張維忱氏前捉獲使用僞幣犯已於日昨奉令解省嚴加拷訊以爲澈底淸除搗亂國家金融份子云

△灰箱發現私嬰

（四平街）本埠道東四馬路南灰箱內於昨十六號晨忽現一男嬰呱々自啼並覆小被一件街人爭觀嘖々稱奇果係何來俱不得知及至午後忽而失踪想被仁人所抱齊耶

△興隆街之大火

（依蘭）興隆街路東舖商於十一日晚九時突然起火雖經消防及救火會灌救但因房屋比接及火油炸炮等物之暴發撲救之效果極微延燒三小時餘計焚燬房屋四十餘間罹災商號十餘家爲本市十年來之大火損失約在三萬元之譜此項房屋均係紳戶悅善堂之產現正偵查起火之所由云云

本社啓事

逕啓者玆委任王占鰲君爲彰武分社附屬彰武代派處經理嗣後各界如有訂閱報章或刋登廣告者希與王君接洽可也此佈

本社啓事

逕啓者玆委任谷茂林君爲朝陽鎭分社記者嗣後各界如有訂閱報章或刋登廣告者希與王君接洽可也此佈

德國白濁專藥

梅濁抱星

認明猩星商標

五淋白濁 一盒斷根

▲創造透膜殺菌的特效療法
▲專治醫藥罔效的新老淋濁
▲打倒誇張失實的普通淋藥
▲開闢淋病自療的安全途徑

◘創製：本劑爲全球醫藥界一致推崇之愛迪耶博士所發明、由德國最著名之威彌鄧大藥廠監製。

◘成效：本劑獨創透膜殺菌之特殊成分、凡注射電療洗射內服一切療法失效之男女五淋白濁、服之永遠斷根。

◘信譽：本劑曾經全球四十五國名醫實驗贊許、在中國亦經中央衛生試驗所化驗、並經駐滬德總領事切實證明、絕非市上冒充德貨之投機劣藥可比。

◘注意：購時必須認明盒樣及猩星商標、以防劣藥誤病。

上海柯爾登洋行獨家經理

【贈劵】茲奉上郵票十分請寄下梅濁抱星樣品一份及淋病療養新書一冊此致柯爾登洋行（姓名蓋章）

柯爾登洋行總理 哈爾濱道外六道街口
五洲大藥房總批發處 奉天鼓樓南

經售處
▲大連、華泰、德記金、華西、營口▲五洲▲奉天、大成▲遼陽、義和堂▲安東、中西、瑞祥泰、▲長春、中西、中法▲哈爾濱、泰華西、吉林、五洲▲黑龍江、五洲、中西▲鐵嶺、義和堂▲洮南、和發順▲普蘭店、康德記▲及附近各埠各大藥房均出售

腎虧百病生

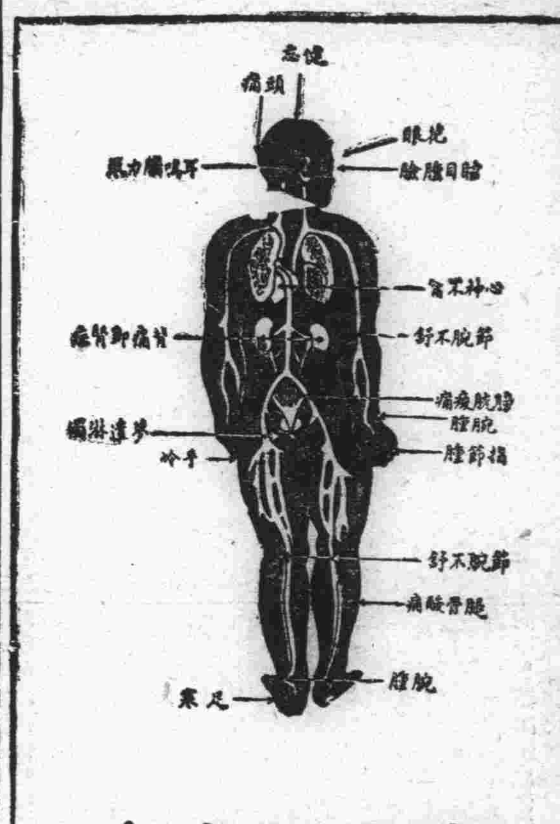

腎為濾清血中尿毒之器腎如虧弱則尿酸之毒質隨血液之循環侵害身體各部以致病痛發生上列各症即因腎虧而起其最顯者為背痛腰痠若不速治釀成重症為患甚矣

兜安氏秘製保腎丸為專治腎虧之良葯功能化尿酸利小便清血液補腎力腎強血清身自健矣凡患腎虧者宜速服此信譽久著之保腎丸也

上海江西路四八九兜安氏西葯公司啟

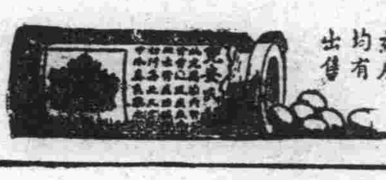

各埠藥房均有出售

株式會社 滿洲銀行

大連市伊勢町六十九番地

電話代表四一二一番

振替大連三〇三番

資本金一千萬圓

頭取 村井啓太郎

支店所在地

金州、普蘭店、皮子窩、鞍山、奉天、小西關、開原、公主嶺、范家屯、本溪湖、長春、吉林、撫順、安東、興隆街

從前她生理上痛苦甚劇

今為六兒之母深感韋廉士醫生紅色補丸

女人體衰神疲逐期受她生理上之痛苦每每以為養育兒女希望已絕此未免太過悲觀如果不育是為器官毛病自非藥石所能為力惟不育者往往只因其身體不佳非因器官有病如此則服用韋廉士醫生紅色補丸其益不淺但看徐思賢夫人即其一例矣

徐君係江西豐城縣商會執行委員其來書云『內子二旬歲中常患大癸不調赤白帶下諸藥無效甚覺悲觀後有申友介紹韋廉士醫生紅色補丸亦姑試之不料服畢八瓶經調體健虛疾全痊迄今卅有四歲未嘗疾病且已養育六個予女矣韋廉士醫生紅色補丸眞婦科聖藥也』韋廉士醫生紅色補丸補血健腦天下馳名為現代最偉大之發明統治男女血虧腦弱消化不良早老痛瘋諸虛百損並善調補痢後瘧後痒症熱病等患以後之虛弱　各藥房皆有出售或直向上海江西路四五一號韋廉士醫生藥局函購每瓶一元五角六瓶八元郵費不取一切信件可由奉天和記洋行轉上海韋廉士醫生藥局

傷風的代價不小

經濟健康兩相損失傷風之代價也無數危病均由傷風而起職員停工學生缺課多半為了傷風是故傷風初起立即設法預防是為明哲防之之藥韋廉士吸入止咳片最佳其藥氣能直達患處退氣管之炎膜化痰止咳殺滅致病之微菌浙江溫州大墨斗巷二號翁君咏梅云「鄙人近患傷風咳嗽不止方深憂慮幸得韋廉士吸入止咳片含用數次不特病愈且覺眠安食益體健神增非聖藥而何」韋廉士吸入止咳片統治傷風咳嗽喉痛哮喘氣管枝炎以及其他喉胸疾病靈效無比各藥房皆有出售或直向上海江西路四五一號韋廉士醫生藥局函購每瓶一元二角郵費不取

君患肝火否▲
我有潤腸丸▲

肝火中燒、最易激怒、世人往往因小不忍而亂大謀者、由於憤怒、實由於肝火

君有肝火否、盍服第威德潤腸丸以平之、藥料完全植物質、毫無刺激作用日服二粒、肝氣不作、祝君前途更多勝利

價格低廉祇售兩角

第威德潤腸丸

各大藥房均有出售

李氏小兒疳藥

是乳積食積疳疾特效藥

每年患疳病而死亡之小兒可越千萬乳積食積疳疾確是死亡之導火線自垂危者服本疳藥有起死回生之功效、

李氏小兒疳藥出世

空前沒有治法的疳病有了李氏小兒疳藥就是小兒最可靠的保障、欲令小兒發育及健康者不可不備李氏小兒疳藥、本藥就可以永保小兒不生疳病及食水病、未生疳病的小兒服本疳藥可以補助消化更增長身體發育、已患疳病的小兒服本疳藥可以立起沉疴而使安全、乳積食積疳疾已至

是小兒的救命星消乳化食鞏腸健胃其功能超越一般

疳病現形‧及主治功效

肚大堅硬、青筋暴露、面黃肌瘦、毛髮脫落、神倦昏睡、喜食泥土、頂大頸細、吐瀉乾嘔、食物不化下痢赤白、搖頭揉目、耳流濃血、咬牙弄舌、齒齦出血、口鼻潰爛、腹內蛔蟲、以上各症、服本疳藥確有實效輕則一二袋重則二三打可使全愈愛子女者請一試便知本藥之功效

價格 每袋四角、半打二元、一打三元六角　函購請先匯欵不收郵費

胃病及腸病

雖數十年不能治愈之胃腸病一旦可以去根

特效 胃滿胃逆、腸滯腸結、嘔吐吞酸、時令吐瀉、積聚癥瘕、心口疼痛、飽脹不舒、便秘不通**等**

服胃不消、噯氣隔食、**腸病** 寒熱便秘、排下失調、痢疾膿血、大便燥結、腸熱稠黏、腸滯不通、腸風下血、腸滿壅結

小兒 不思飲食、實熱積滯、吐乳吐食、夜眠啼哭、面色赤紅、大便不整、煩熱驚悸、腸胃積熱

足能使人身體搆造破壞足能使人身心衰弱悲觀服用法按照極量

紅色造福 立時**收效** 主治**胃病** 食量過飽、飲水失宜、停食停飲、嘔吐酸水、胃中積滯、心腹諸痛

可以整理已敗之胃腸可以滿足健康之慾望

紅色造福

平人每早晚服三丸使飲食增進永不生胃腸病

價格 大盒一瓶重二百粒國幣二元小盒半月重九十粒一元函購不收郵費請先匯欵、廣招代理

自動電話三三五一號奉天大西邊門外路北鴻育堂蔘茸藥店啓

中國銀行大連支行

承辦各種存欵放欵並國內外各大商埠滙欵及押滙事宜

營業時間 上午九時至下午三時

電話(長)四三八九 四五九九

北票煤礦公司總批發處

天龍公司

總辦 龐睦堂

批發分銷處

關東州、營口、上海、天津
北平、青島、芝罘、龍口、
威海、登州府、以及中國沿
海一帶各商埠

有願包銷者請至辦公處接洽可也

辦公處

大連西崗街福順義銀號

營口河南北票分廠

大連

關東州之防空大演習 一般市民須踴躍協助
總期達成防空之精神與趣旨
守護吾等天空尤屬應有義務

決定於六月廿日起、以大連爲中心、舉行關東州防空大演習所關各事宜、甚望各關係方面、直接參加、協力爲之、至於各機關之職員、及辦事員等對演習關係者等、亦萬望勿遺後顧之憂、必須要十二分的踴躍、協助於演習防空之大事、俾得廣收演習之成果、尤所爲切要之大舉、他如出場參加演習業務亦仍加執務爲同樣、不算缺勤、總要能達成防空演習之精神與趣旨、蓋所爲市民者、本具有此等天然的者、即在各機關方面、亦必能體貼此趣旨、詳加考慮、使此防空之大演習、一般市民亦得以徹底收得其成効云

開防空演習之豫算討論會議

大連市役所、定於二十三日午后一時、開防空演習豫算會議、審查防空演習經費云

金州神社落成 遷座奉祝祭 廿五日舉行

營造中之金州神社本殿拜殿等建築物、業已竣工、定於五月廿四日午后八點起執行本殿遷座祭、於廿五日正午十二點、執行遷座奉祝祭、及神職原本執、及神社御造營委員長加世田彌二郎氏、特請各界參列云

福田小林兩氏 二十日四赴任

此次由大連水上警察署高等主任、榮轉天津駐在員之福田警部補、及小林巡査、定二十四日出帆之天津定期船長平丸赴任

聖德街桃源臺 設二處市場 今秋十月開辦

大連市役所、二十二日下午一點、於市會議室、召開產業委員會、討論聖德街及桃源台兩公設小賣市場事宜、聞兩公設市場定爲十處商店

秩父宮殿下來連前 豫行檢查清潔
已定於二十五日舉行 水道便所等均須灑掃

大連警察署衛生係、今因秩父宮殿下來滿、故特定於廿五日施行清潔檢查如塵土箱、職水道、及房屋左右、均須徹底的掃除當日閑班署員、並市役所人員、沿戶檢查、並擬於下月初再施行一次云

滿鐵準中 奉迎秩父宮

爲奉迎秩父宮殿下、滿鐵鐵道兩地方關係者、分頭進行準備中、地方關係之御奉迎事項、即
一、學生舉行奉迎式
二、學生舉行分列式
三、開催體育競技
四、新京奉天兩附屬地之施設期使整潔
滿鐵正與滿洲國側協商中、待地方部長會議通過後、再轉呈關東廳、得宮殿下之知許時、即準備奉迎云

水署司法主任 德田廿七到任

此次奉命榮轉大連水上警察署司法係主任、德田警部補前於奉天日本領事館勤務、豫定乘二十三日下午七時三十分晚車到任

自動車壓傷學生

二十二日午前八時頃、有市內自動車行之汽車運轉手王慶善年二六歲、乘有沙河口小學校之教員、駛到學校前下車、當開走之時、適有沙河口六丁目南一六番地、該校二年生之學生伊形英一、年九歲、聞本校上課之鈴聲、在車道奔跳、操縱汽車者見前有學生、因急停車不及、卒將該學生左足骨壓折、負有甚重之傷當即送入滿鐵病院治療中、現下沙河口署司法係正在調查云

西崗防護分團 廿三日開班長會議
大連市防護團會議已閉幕

西崗防護分團長高塚源一、定於二十三日午後五時、招集本分團本部副班長、及地區警防係、同庶務係、警護班長警報班長、交通整理班長、避難所班長、防火班長、防毒班長、救護班長、配給班長、以及各副班長等、於小崗子警察署樓上、開協商會議、終了後於扶桑仙館開晚餐云

大連市防護團、於二十一日下午一點、於大連警察署後樓、召開各分團、及地區警防係、庶務係、警護班長警報班長、交通整理班長、避難所班長、防火班長、討論所護進行事宜、當日出席者小川市長、及防護委員、國賜助設課課長、各分團長、班長計有一百數十人至四時半餘始行閉幕

棹上金庫不翼飛

最近市內、須有丟失棹上金庫事件、二十一日晚至二十二晨之間、西廣場中央館前方泰盛工業社、棹上放置之手提金庫、內計金票二十餘元、亦被倫賊竊去、即報警署、刻正大事捕獲犯人中

苦力墜船底即死

二十一日午後七時二十分許、大連埠頭第二十區繫留中之錦江丸、裝運豆餅之際、適有原籍山東省、現充福昌華工公司苦力趙珍約、載有五十片豆餅、當離岸壁之際、竟由三十尺之高處墜落船倉內、將頭蓋骨跌碎、立即死去

靜個浦海岸 漂上一女屍 惟不知死因

廿日午後零時卅分許、於靜個浦海岸、漂流一年約三歲之國人少女屍體一具、被通行人發見、立報附近派出所、但該屍體或係慘殺後、投棄海中、或因遊戲中、誤落於海但身原不明、大連署正調查中

宏濟救療所 不日即將開辦

桑野及香宗諸市會議員、鑑及本埠日人貧困無告、及染嗎啡癖者、頗不乏數逐、向當局提議、於西崗宏濟街十四號舊趾、設立一貧困療所、命名大連宏濟收容所、收容無養之貧黎、刻正房屋中、聞此收容所、不容國人、因國人有宏濟善堂、有關東廳救濟所故專收容日人云

大連記者協會 二十四日開會

大連記者協會、定於二十四日午后五時、假連鎖街扶桑仙館、召開定期總會、改選幹事及會務報告

扔橋下未死 是一個男孩 行人發見抱去

二十一日晨、大連管內欒家屯會凌水河子、東凌水橋下發見一初生男兒、時尚未死、經發見一人、抱回家中哺乳、後乃報告管轄派出所、偵查棄主云

鳥越警部補 夫人忽逝世 因患腦溢血

小崗子警察署警部補、鳥越一市氏夫人滿枝年二十四歲、於廿一日午後一時、忽患腦溢血、當時昏倒、立急送博愛醫院治療、終無效果、卒於一時三十分逝世矣、聞廿三日午後三時三十分、於常安寺舉行告別式云

拾得一注鉅款
金票百圓一張十圓九十張 因不認得求人鑑定報了官

大連市北崗子十六番地、無職張玉萊、二女道兒十三歲、平素常賴乞食爲生、西崗警察署、竟接到密告、以該女曾在路上拾得百圓一張金票、於是即前查詢、得知於二三日前、在榮町二番地路上、拾得百圓一張金票、及十圓金票九十張、計共爲百九十圓、惟該家人等、生來貧困、從未見過金票、在半信半疑中、乃求附近某知人、報認是否金票、該人當告是百圓一張的金票及十圓金票等情、自意此乃是意外財、遂隱而不報官署、但警署方面、不知失主是誰、對此之處置上頗爲難了

嫌夫老戀上如意郎 潛逃來連同居
被本夫尋獲誓死不歸 無奈稟訴警察署說論

俗云今有山東省掖縣、農夫遲景林、年四十四歲、於民國十四年四月、經人介紹與半度縣高振翔二女現年二十三歲結婚、初婚時代感情即不良佳、其妻時嫌遲景林爲一農夫、並且年大兩倍、面貌粗黑不堪、乃異心、但終未表露於外、適於去年秋季遲景林妻高氏之親戚、係姑舅兄高仲明年二十七歲、由連歸里屢次前往高氏娘家高振翔處串門、於是兩人日久拘搭成姦、如同正式夫婦、卿々我々、難捨難離、及高仲明回連、高氏亦隨之來連夥居、竟忘本夫遲景林、突於本月初、其夫聞知高氏、於去年冬月與同戀人高仲明、相偕來連、於是其夫即由鄉里乘船來連找着、乃命其妻隨之歸里但高氏早與高仲明戀熱、豈能離緣、故堅不承認歸里、其夫無奈於二十二日上午繕具通姦告訴狀、提出大連警察署司法係請求、爲之判斷

掏包賊落網

月之十九日、西署劉刑事密行於露天市場附近、發見行跡可疑之怪漢一名、近前盤詰言語支離、當即帶至署內、詳加訊問、據供稱原籍山東文登縣、現住所不定、無職趙富貴三十五歲、於月之五日、掏竊錢包一個、內有小洋三四元、並有綏中縣慶合順五金行楊守義名片、該署認其尚有餘罪、繼續審問中、被掏者可至小崗子警察署司法係領取

合格稅關職員
已經新京財政部發表 計卅一名分配任職地

滿洲國財政部、於四月二十九日、在大連、新京、哈爾濱、三處考之稅關職員、已於二十一日正式發表今將各地稅關派定人數、及合格者姓名、錄後
△大連十六名△營口六名△吉黑權運局二名△承德二名△山海關二名△安東二名△龍井村一名
△大連稅關 潘毓壁、孟傳宗、王世俊、姜天祜、姜際洪、生國新、唐瑞敖、丁平和、沈漢城、李春福、李長青、侯永恩、李景昌、呂作智、曹大功、周盛泰
△營口稅關 邢國相、劉興沛、王慶義、趙邦治、谷登年
△山海關稅關 劉世興、劉耀昇
△承德稅關 譚雲山、王國强
△安東稅關 許文桂、于文彬
△吉黑權運局 周開亭、林鈞柏
△孔井村 孫雲峰

在日拘押刑滿 警官押送回籍

十八日入港之塔克馬丸內、有原籍山東濟南府之潘洪智三十歲、由警乘員護送來連、當即留於水上署、潘因於數年前、在日本行商在福岡縣八米郡福島町旅館投宿中對十五歲少女、曾有暴行當被福岡刑務所懲役三年、現已期滿故將潘護送來連、乘即日午後六日出帆之永利號送其歸還原籍云

定於廿五日實施 手槍取締規則
射擊時須向警察署報告 但限於緊急及不得已時

自滿洲事變以來、携帶手槍者益多、最近較事變前、約增至三倍、爲期豫防無許可及萬全計、大連警察署、岩井保安主任、制作關於取締的成案、定於二十五日起、關東廳管下一齊實施、即
一、緊急必要、情不得已發射時應將其使用數量、報告所轄之警察署
一、試射、射擊等使用時、須豫得所轄警察署之認可
一、應將實數記入受支用紙中、將使用之實數、詳細記上、每次使用、必須報告警察署云

本屆運動會捐 寄獎品者芳名

五月十七日、三泰油坊金票拾元、三盛堂金票四元、方德明雜記賬三百本、健美商行萬年筆二打、算盤十架、圖畫紙五十本、便箋五十本、五月十八日、東永茂毛巾二打、香皂二打、永興泉孫實廷絲織橫屏一架、廣生行花露水一打、千日香水半打、小瓶牙粉一打、牙膏一打、西崗質屋營業組合毛巾二打、小洋賬一打、鉛筆二十四打、雙聚福毛巾六打、東茂泰鴻記毛巾二打
△五月十九日及二十一兩日 同聚福大小圓茶盤十二個、建興記香皂二打、毛巾子二打、積善堂朱春山懷表六只、眼鏡六付、福和盛鉛筆三十六打、萬順泰毛巾子二打、香皂二打、華昌錢莊白梅箋二十本、鉛筆十二打、小洋賬二打、鉛筆六打、白梅箋二十本、永源利

廣播順序

五月二十三日（水曜日）
△前六、〇〇 廣播體操
△前六、三〇 廣播體操
△前一一、〇〇 經濟市況 公設市場價目
△前一一、〇五 （由新京全日滿）滿洲音樂（胡弓伴奏）一、托兆碑 鴻聲 二、行路尋子 玉芳
△正午時報
△后〇、〇五 經濟市況、新聞
△后三、三〇 經濟市況、新聞
△后五、三〇 英語講座 大連市第二中學校 片山篤郎
△后六、〇〇 新聞 職業紹介事項
△后六、三〇 講演（應團護我等之大連之上空）航空官 加多正美
△后七、〇〇 謠曲
△后七、四〇 小唄
△后八、〇〇 落語（酒是水）桂小文治
△后八、三〇 時報
△后八、三一 新聞 氣象通報

油畫 中山看板店 看板廣告
本店獨特、商戰應用
化學刻 銅招牌
門市用 玻璃燈
耐雨晒 大金字
西法油 畫肖像
大連常盤町三 電三四八八 中山牌匾木舖 支店 西崗街 電二二六五

大連西崗
新昌號綢緞呢絨百貨店
電話 門市部 三八四七番 批發部 長四九〇四番

交夏新到
歌美流行 西服料
精美閃花 曼歌綃
維新雙閃 梅蘭紡
時髦醬印 迎春紡
特色絨花 芬芳絨
美麗洋花 蝴桃綃
震旦新出 貝叶綢
提花奇巧 回力紬
定價劃一 大賤賣
歡迎顧主 來參觀

大連興町
同昌百貨商店
電話四五〇二 二一六三二番

本店大贈品頗蒙各界歡迎贈期將滿尚餘貳獎參獎尚未出齊因此又添增副獎數種再行續贈貳天以期均出方明贈品之眞却也

學術上之大貢獻
☆中華書局重印四部備要☆發售預約☆

本局前印四部備要早爲藝林所共賞甚至稱爲曠古所無叢自古印書者從無如此之精且多者也曩年曾售預約一次滿額截止年來各地顧客紛紛惠購愧無以應有加價徵求而不獲者今以全書校印將次完成爲饜海內外藏書家讀書者之望計特改用五開大本全部重印天地放寬書品濶大並發售預約又分子丑寅卯辰巳午未申酉戌亥十二種俾顧客可就財力與需要選擇購置尤爲方便全書三百五十一種都一萬一千三百零五卷計十八萬頁分訂二千五百册經史子集最要之書大略已備張文襄嘗言讀書不得要領勞而無功知某書宜讀而不得善本事倍功半今有四部備要庶幾可免此大歉預約章程備有樣本承索即送預約五月底截止

子種 四部全書三百餘種二千五百册定價壹千二百元預約六百元郵費四十元
丑種 同前除廿四史計二千册定價九百二十元預約四百六十元郵費三十二元
寅種 四部一百五十種一千二百五十九册定價五百七十元預約二百八十五元郵費廿元
卯種 四部七十種六百六十五册定價二百八十八元預約一百四十四元郵費十元
辰種 十三經注疏一百十一册定價四十六元預約二十三元郵費一元八角
巳種 清十三經注疏一百二十九册定價六十元預約三十元郵費二元
午種 廿四史五百册定價二百八十元預約一百四十元郵費八元
未種 正續資治通鑑一百九十四册定價八十元預約四十元郵費三元二角
申種 子書四十種九十五册定價三十六元預約十八元郵費一元五角
酉種 理學書十四種一百六十九册定價七十二元預約卅六元郵費二元七角
戌種 別集一百零八種五百七十册定價二百七十二元預約一百卅六元郵費九元二角
亥種 總集詩文二百零八册定價一百零四元預約五十二元郵費三元五角

大連監部通 雙興隆雜貨批發商 廣告
啓者本號開設已歷多年專辦東洋各種雜貨無不搜羅齊備早爲各鎮顧主所盡知當此春光明媚正宜錫銷各貨之際本號東洋早有遺員應時採辦適用之貨目下已謂齊備不但各貨優美而且取價低廉倘蒙台覩榮臨或信購無不竭忱歡迎之至
△營業目錄 各種人造絲大宗批發、各種人絲毯子、台毯子、灰毯子、絨棹面、汗衫、運動衣、禮帽、小孩便帽、女便帽、草帽、小孩蚊帳、各樣洋服、襯衣及附屬品、衛生手套、各種小扇、化粧品類、各種膠皮鞋、襪子、帶卡帶、絲帶、皮帶、以及本代理銀牙、粒仁丹、毛球、鹿印坐鐘、三塔雪花膏、珞珞香頭油以及一切應時貨、包銷老蘭皂、白蘭花皂、金鶴牙粉、美人牙粉、雜貨種類繁多不及備載
本號謹啓 電話四八一三

高級新車 長途無憂 司機殷勤 貴客歡心
大連市日新街八
大安汽車行
本小利薄 現金主義 恕不掛賬 貴客原諒
電話八七二四 八三四四番 夜間用六八〇六

新式簿記招函授生
投課方法、通信、教授、學者自宅獨習、畢業日期三個月連成考試及格發給證書、年齡不拘男女兼收
全期學費國幣拾圓講義費在內
駐京 大連銀行簿記講習會
索閱章程請附郵票壹分寄新京滿洲郵政局私函信箱第二號交本會即寄詢問事件請寄新京滿洲郵政局私函信箱第三號即覆

大連市西通六十四番地
王仁眼科醫院
電話六七五二號
地址 在常盤橋西廣場電車道中間路北便是

服料豐富。式樣新穎。工藝精巧。價格低廉。製作敏捷。定期不誤。
大連市監部通一〇五番地
會源洋服店
電話七〇九三番

大連西崗大龍街三二番
麗華金店
電話八五二四番
金銀首飾齊全 歡迎主顧參觀 送禮金銀器皿 特別減價貢獻 意在薄利多賣 物美手工尤廉

世界書局
新舊圖書應有盡有 備有書目函索即寄
代售新式標點書照碼二扣
◁大廉價▷

書名	册數	定價
紅樓夢	六册	二元八角
續紅樓夢	二册	一元
列國演義	六册	二元八角
三國演義	四册	二元二角
水滸	四册	一元
蕩寇志	四册	二元四角
後水滸	四册	二元四角
鏡花緣	四册	一元八角
封神傳	四册	二元二角
西遊記	四册	二元六角
岳傳	四册	一元八角
儒林外史	二册	一元四角
今古奇觀	二册	九角
官場現形記	四册	二元二角
包公案	一册	四角

書名	册數	定價
七俠五義	二册	一元三角
小五義	二册	一元三角
續小五義	二册	一元四角
兒女英雄傳	四册	二元二角
續兒女英雄傳	二册	八角
東西漢	三册	一元八角
女仙外史	四册	二元五角
花月痕	二册	一元二角
薛仁貴征東	一册	六角五分
薛丁山征西	二册	九角
粉粧樓	二册	八角
楊家將	一册	六角
遊江南	一册	四角五分
綠牡丹	一册	六角五分
平妖傳	二册	一元三角

◁第二類▷新式標點小說書
地址瀋陽鼓樓北 電話四八三六

經濟

大豆騰貴餅油粮閑散
鈔票竟節節提漲
倫敦無市紐約報長孟買未動
日美稍落中美沈靜標金不惡

據本報廿二日專電、海外市況、倫敦大條期現俱休市、紐約仍報長、爲四十五仙八分一、孟買未動、爲五十三盧比十六分十三、外國匯兌、日美低落二仙、爲卅弗卅五仙、中美未動、爲卅三弗廿五仙、英美稍提、爲五弗十一仙、英美中英英法均無市

上海廿二日電訊、因受日本政局影響、東匯氣勢張硬、有輸入幫稍行作事、花旗三井等銀行、雖善於作買、但因北方幫作賣、行情乃趨穩平、標金市場、期待美國銀問題、人情惡化、旋由裕豐永購、存兩千條、市情又頗趨不惡、美匯九月由三三弗十六分十一至三三弗八分五有銀行幫作存、安事後、市況返穩云

本埠錢鈔市場、廿二日前場開盤後、鈔票繼續提漲、查現貨爲千一百廿八元、安百萬元、遠期開價千一百廿五元五角、安三百九十四萬元、鈔兌小洋一四一四五、金兌小洋一二五三〇、大洋兌鈔九六五〇云

又本埠鈔票廿二日晚市開盤後現貨、仍節々報騰、查現貨開價千一百廿八元七角五分、安四十萬元、遠期漲至千一百卅萬元零五角、安二百七十九萬元、金兌小洋降至一二〇八五、鈔兌洋一四一四五、大洋兌鈔九六四五云

本埠特產市場、廿二日開盤後、大豆因一般空氣、仍以前途將趨騰貴故雖值鈔票提漲仍無影響、市情依然昂騰、豆餅仍無存風呈示軟調、豆油雖屬閑散、但市況却隨大豆而呈堅挺、高粱市情、亦頗不惡、然總觀全場、除大豆外、其他仍屬閑散、至於現貨、亦極閑散、查成交額大豆壹年二十、實際、日清各十、油坊三十共叒七十車、豆餅順生一千片、豆油未叒云

綏中農民借欵 限期兌換借據

綏中縣公署縣長溫執精氏以民國十九年水災後、因地方公欵支絀、曾由農商貸款所農戶借欵內、扣借欵捐大洋四萬三千餘元、當經財務局發給收據、准予抵納畝捐在案、乃查此項、借欵收據、至現在、已歷三年之久、尚除已抵納畝捐收回外、存民戶一千元有奇、若非限期收清、長此延擱、永無清結之日、故擬定六月三十日以前一律收清、過期作廢、昨已佈告週知、趕緊兌換、免過期作廢、而受損失云

日有力商家 向哈市進出 濱江經濟界將益趨活躍

哈爾濱訊、事變以前、哈市日本在留民、不過三千餘人、日商亦多頹靡不振、近年在留民突躍飛進、現已突破一萬人、各種商業亦非常發展、從來在京城大連及日本內地各方面之有力日商、近來均有向哈市進出之傾向、查哈市日商、從前有三井、三菱、鈴木住友等此爲日本第一流財閥、歷年輸入雜貨、輸入物產於北滿經濟之活躍、禪益極大、現在日豆商淺野物產會社、亦擬進出北滿、前已派代表來哈、在道裏中央大街松浦洋行附近、租妥房屋、甚爲寬大、目下正在修理、大約下月即可開始營業、屆時哈市經濟界、有日進活躍之期待云

鮮銀紙幣發行額

京城十八日電訊、朝鮮銀行截至現在之發行額、及正貨準備額如左

發行額	一三三、八四〇、八六五、八〇
正貨準備	七四、六六一、七三三、六一
保證準備	四九、一七九、一三四、一九

華擴充幣廠正在計劃中 廿三年新幣已發行流通

上海快訊、中央造幣廠民國二十三年新幣模、已於本月七日起鑄造、所鑄成新幣、已由審查委員會於五月八日起依照審查章程化驗、凡經合格之新幣、均送交中央銀行發行、流動市面、新聲社記者晤審查委員會秘書翁輔三據談、關於擴充中央造幣廠已在計劃進行中、開鑄十進位輔幣、勢在必須行、惟俟財政部幣制研究委員會成立後、研究決定云

哈埠外國金融機關已呈凋落景象 滙豐銀行業務極形蕭條

哈爾濱訊、日文報載在舊政權時代、哈埠歐美商之營業極形發達、事變以來、因其本國商品輸入激減、滿洲特產物之輸出、亦非常減退、是以外商金融機關之銀行業亦遂呈不振、據某方調查、道裏水道街與田地街拐角事變前新建四層大樓之匯豐銀行哈爾濱支店（即上海香港銀行）最近業務、極形蕭條、該行於一九二五年在哈創設以來、對於小數營業、非常沒視、一千元以下之存欵、並不收存、與該行來往者均爲第一流商人、如實隆洋行及其他滿外頭等商等、輸入前融資每年達四百萬、輸出融資每年達五千餘萬元投入市中之資金、亦自稱達五百餘萬元、事變以後、英商遽然減少半額、對於市中投資雖亟欲收回、但事實上極感困難據聞該銀行最大之債務人、爲秋林洋行三百萬元、阿里伯巴爾金三十五萬元、臘斯伯三十萬元、阜合祀八萬元、瑞同特諾夫五萬元、此外三萬五萬者尚多、以上債務人以秋林及阿里伯斯兩洋行爲最多、近來該兩洋行業務極端不振、幾不能維持現狀、阜合祀已經倒閉、此皆不免相當之損失、至該銀行支出月薪五百元以上之英人職員九名、由八十元至三百元之英員二十五名、六十元者十名、由四十元至一百五十元之滿人十六名、至於收入、比較花旗遠東各銀行、亦減少三成至五成、故其營業狀態、急度衰退、蓋英貨既難輸入、而北滿特產物又減少輸出、故英國在哈金融勢力近爲德波提克日本各國所代替、因德波提克向與日本有融通性、英商向取保守態度故陷身已於不利現在該行雖極力收回投資、但結果成績極鮮云

意大利反對重開世界經濟會議
美專使訪意晤墨索里尼 意不滿美對債務國待遇

羅馬快訊、羅斯福總統專使查爾德、今晚晉見首相墨索里尼、討論一切經濟財政軍要問題、兩人將羅斯福財政到期政策及意大利金本位與穩定貨幣政策、對照討論、首相會謂意大利代波蘭造船兩艘波蘭以煤付價、查爾德又與墨索里尼談論意美兩國經濟關係、擬以意大利之酒、運往美國、而以美國之煤油輸入意大利、以資交換、關於戰債問題、墨索里尼謂意大利對於所負美國戰債、每值到期、輒償付一部分、以表示並不否認債務、其行動正與英國相同、乃美國與其他全不付債之國家、同等待遇、意大利輿論、深爲不解云、關於重行召集倫敦經濟會議一層意大利明白表示反對

全滿三月份對外貿易（七）
大宗出口貨物品名別總數（二）
（單位 國幣圓）

貨別	單位	三月數量	前年同期	康德元年一月以降累計	大同二年
猪鬃	擔	一、一二七	一五七	六、四七五	一、〇二八
生皮					
皮貨					
黃豆	擔	三、一八八、六三三	三、五六八、二七〇	一一、三三七、四二一	一三、五九一、六〇一
其他豆	擔	二三五、八二一	二一七、三三六	四二六、四二七	四四三、七〇三
蕎麥	擔	八三、六七七	五八、〇七八	二五〇、三七〇	一三九、七八九
高粱	擔	二三四、七七七	一〇一、二七五	六七四、七三五	四二一、二二四
玉蜀黍	擔	一七七、三八七	一一、六二四	四六三、五五四	一六八、〇〇七
小米	擔	四二九、七六九	三五七、七〇三	一、〇四七、〇七四	七四九、四八八
豆餅	擔	一、九四三、八二四	一、四一八、三五三	五、八一六、九六〇	五、八二九、四一五
人參	斤	九二、〇五七	七四、五二一	一四〇、一〇八	一三六、四九七
豆油	擔	七五、七五二	一五五、三六五	三四一、七〇三	五三一、七九九
石臘	擔	三七、五一〇	二四、三九六	八六、四五四	七三、九九六

赤商會維持銅幣

赤峰銅幣、日慌一日、商務會、見銅幣擁擠、乃於本月十一日、早九時、特招集全市各行、討論銅字、此後辦法、經衆議決、定價爲七百枚、折國幣一圓、每國幣一元、雖驟增銅字一百四十枚、然全市對於銅字、仍照規定價值、不能通融、是已銅字仍在你推我搡之中云

旅順市戶捐 等級已決定 總額約七萬元

昭和九年度、旅順市戶別割賦課稅之等級、會開市議會定矣、總額金六萬八千四百四十圓七十錢、賦課戶數四千三百四十七戶、負擔步合十七萬七千百七十八點一點得三十八錢七厘之計算、負擔主要者、特一等滿鐵、一等船渠工場、滿電三等、正隆銀行五等、各賦課等級分誌於下

△等級	賦課戶數	賦課金合計
特一等	一	一九、九九七、七四
一等	一	一、五八一、六六
三等	一	一、二七二、〇六
五等	三	二、八八七、三八
二五等	二	四〇二、四八
二七等	一	一七四、九〇
二八等	一	一六三、二六
二九等	七	一、〇六一、七六
三〇等	七	九八〇、二八
三一等	二	二五六、九二
三二等	六	七一七、四八
三三等	七	七七四、四八
三四等	五	五〇八、八〇
三五等	六	五五七、二八
三六等	五	四一九、七〇
三七等	一二	九二八、八〇
三八等	一〇	七〇八、〇〇
三九等	七	四四九、四〇
四〇等	一七	九八〇、二二
四一等	一四	七一四、八四
四二等	二〇	九二八、八〇
四三等	二五	一、〇四四、〇〇
四四等	三八	一、四一一、三二
四五等	四八	一、五五八、〇八
四六等	七二	二、〇〇四、四八
四七等	三二	七九一、〇四
四八等	九四	二、〇三六、〇四
四九等	一三四	二、四八四、三六
五〇等	一三九	二、一五一、七二
五一等	二二二	二、七四三、九二
五二等	一五三	一、六四一、三二
五三等	二九二	二、四七〇、三二
五四等	四二六	二、九六四、九六
五五等	五七五	三、一〇五、〇〇
五六等	五六五	二、一六九、六〇
五七等	二六一	七九八、六六
五八等	三四二	七七九、七六
五九等	四〇八	六一二、〇〇
六〇等	二八六	二〇五、九二

哈爾濱油業厄運 開碾僅餘九家
粮業停業者亦日漸增多

哈埠爲北滿最繁盛之區、凡百業務無不發達、而尤以油坊粮業兩種爲最盛、年來水旱頻仍、兵匪迭作、油粮兩業已呈一蹶不振之現象、茲錄其近狀如次

甲、油坊方面 查哈埠油坊最多時至三十七家、乃以年來油餅銷路不暢、大豆且不出口、一般油坊均形賠累、雖經同業代表請求中央維持、然亦無甚效果、現在最大油坊如双興油坊等九家、爲保持機器、謀求衣食計、不得不開機營業、然而出餅一塊、須賠國幣一角、此亦無可如何之事

乙、粮業方面 滿洲地處溫帶土性、肥沃爲世界有名產粮之區域、因之哈埠以販粮爲營業者、數亦較衆、祗以年來災荒迭經、遂亦無形減少、據關係方面查得結果、前此一年之間、粮業停辦者共約九十餘戶、而近兩個月歇業者尚二十一戶焉

松花江下游 輸出雜貨減

哈爾濱訊、在夏枯期中之北滿唯一消費地、爲松花江下游一帶、本年受農村不振之影響、農村購買力、比較往年特別減退、因之開江以來向下游輸出之雜貨、較上年減少三分之一、據調查自開江起、至四月終止、向下游輸出雜貨、計粮米六千五百二十五布特、油酒五千二百五十二布特、綿布三千〇三十五布特、煤一千布特、膠皮鞋八百〇二布特、雜貨六千三百三十二布特、連同其他雜貨總計四萬二千三百八十一布特、至輸出地方致爲愛琿、黑河之新興都市、建築材料、頗爲踊躍、至三姓富錦等處、非常減退、如通河爲二千五百八十四布特、三姓四千二百九十七布特、佳木斯四千九百四十三布特、富錦八千九百五十九布特、愛琿五千三百五十一布特、黑河八千八百三十六布特云

商情

本埠特產（二十二日前場）

		開盤	收盤
▲大豆	裝袋	三、六八	三、七〇
	五月	三、六六	三、六八
	六月	三、六八	三、七〇
	七月	三、七一	三、七二
	八月	三、七四	三、七五
	九月	三、七六	三、七六
▲豆餅	現貨	一、二九五	一、二九五
	六月	一、三〇〇	一、二九五
	七月	一、二九五	一、二九五
	八月	—	—
	九月	—	—
	十月	—	—
▲豆油	現貨	—	—
	六月	九、二五	九、二五
	七月	—	—
	八月	九、三〇	九、三〇
	九月	—	—
	十月	—	—
▲高粱	現貨	一、七六	一、七六
	五月	一、七六	一、七五
	六月	一、七九	一、八〇
	七月	一、八〇	一、八〇
	八月	一、八八	一、八八
	九月	—	—

本埠特產（二十二日後場）

		開盤	收盤
▲大豆	裝袋	三、六九	三、六九
	五月	三、六八	三、六八
	六月	三、七〇	三、七〇
	七月	三、七二	三、七一
	八月	三、七四	三、七四
	九月	三、七六	三、七六
▲豆餅	現貨	一、三〇〇	一、二九五
	六月	一、三〇〇	一、三〇〇
	七月	—	—
	八月	—	—
	九月	—	—
	十月	—	—
▲豆油	現貨	—	—
	六月	—	—
	七月	—	—
	八月	—	—
	九月	—	—
▲高粱	現貨	—	—
	五月	一、七五	一、七五

本埠錢鈔

▲大連鈔票（二十二日場前）

現貨	一二三、八〇	一二三、九〇
高	一二三、二五	一二三、四五
成交額		一〇〇萬
近期	—	—
高	—	—
成交額		萬
遠期	一二三、五五	一二三、〇〇
高	一二三、三五	一二三、五〇
成交額		三九四萬

	鈔對金	鈔對洋	金對洋
十時	一二三、八〇	一四一、四五	一二五、四〇
十一時	一二三、〇〇	—	一二五、一五
十二時	一二三、九〇	—	一二五、三〇

▲大連鈔票（二十二日後場）

現貨	一二三、七五	一二三、〇五
高	一二三、四〇	一二三、八五
成交額		四〇萬
近期	—	—
高	—	—
成交額		萬
遠期	一二三、五〇	一二三、一〇
高	一二三、五〇	一二三、五五
成交額		二七九萬

	鈔對金	鈔對洋	金對洋
二時	一二三、三〇	一四一、四五	一二四、八〇
三時	—	—	—

電報滙兌（二十二日）

倫敦銀塊	—便士—分
同期市	—便士—分
紐約銀塊	四五仙八分一
孟買銀塊	五三留比十六分三
英美匯兌	五一一仙〇分〇
日美匯兌	三〇弗三五
中美匯兌	三三弗二五

▲美棉

現貨	五月	七月	十月	十二月	一月	三月
一一仙五五	一一仙三〇	一一仙三九	一一仙五八	一一仙七〇	一一仙七五	一一仙八五

▲印度棉花

奔哥爾	布牢其	奧姆拉
一三一盧比	一九六盧比	一七三盧比

▲神戶日美（賣買） 開盤 三〇弗四分一 收盤 三〇弗八分三

▲神戶日英（賣買） 開盤 一志二片三二分七 收盤 一志二片三二分九

▲匯豐掛期（廿二日） 東匯 一〇三元〇〇 英匯 一仙令二便士一五三二 美匯 三一弗五〇

▲上海標金 開行 一〇一〇元七角 最高 一〇二五元二角 最低 一〇〇二元二角 收盤 一〇〇三元七角

▲上海外匯

	賣	買
東匯	一〇九元七五〇	一一〇元二五〇
英匯	一先令三便士三二三	一先令三便士十六三二
美匯	三三弗二五〇	三三弗三二五

商品市場（二十二日前場）

▲大阪三品

限月	前場開盤	後場收盤
五月	二三五〇〇	二三六四〇
六月	二二四九〇	二二六三〇
七月	二〇九五〇	二一〇九〇
八月	二〇六一〇	二〇七三〇
九月	二〇三二〇	二〇四〇〇
十月	二〇〇五〇	二〇一四〇
十一月	一九八六〇	一九九七〇

▲大阪棉花 開盤 現貨 五七、四〇 定期 五八、八〇 收盤 現貨 五七、六五 定期 五八、六〇

	開盤 現	開盤 中	開盤 期	收盤 現	收盤 中	收盤 期
▲大阪期米	二五、四一	二五、八二	二六、二五	二五、四三	二五、八九	二六、二五
▲東京期米	二五、七五	二六、〇一	二六、三一	二五、八四	二六、〇四	二六、三六
▲仁川期米	二三、〇八	二三、四〇	二三、八四	—	—	二三、四〇

商品市場（二十二日後場）

▲大阪三品

限月	前場開盤	後場收盤
五月	二三九〇〇	二三八五〇
六月	二二九〇〇	二二八六〇
七月	二一三〇〇	二一三〇〇
八月	二〇八五〇	二〇八五〇
九月	二〇五〇〇	二〇四五〇
十月	二〇二五〇	二〇二一〇
十一月	二〇〇四〇	一九九九〇

▲大阪棉花 開盤 現貨 五七、五五 定期 五九、〇〇 收盤 現貨 五七、八〇 定期 —

	開盤 現	開盤 中	開盤 期	收盤 現	收盤 中	收盤 期
▲大阪期米	二五、四三	二五、八六	二六、二五	二五、四三	二五、八六	二六、二六
▲東京期米	二五、八〇	二六、〇五	二六、三五	二五、八四	二六、〇四	二六、三八
▲仁川期米	二三、〇九	—	二三、四一	—	—	[illegible]

▲橫濱生絲 前一節 二三、[illegible] 前二節 四一

▲神戶豆餅 五月 三、一四 三、一四 六月 三、一六 三、一六 七月 — 八月 —

▲大連股票 五品期 二六、一〇 二六、一〇 豆新期 二五、一〇 二五、一〇 鐘鈔期 —

▲同短期 五品期 二六、一〇 二六、一〇 豆新期 二五、一〇 二五、一〇 鐘鈔期 — 東新期 一七〇〇〇 一六九〇〇 高 — 日產 一三三〇 一三三〇

北地行市（二十二日前場）

▲奉天奉票對金票 現貨 五、六〇〇

▲奉天國幣對鈔票 現貨 一〇五、二〇 一〇五、二五

▲奉天國幣對金票 現貨 一〇七、一〇 一〇七、〇〇 定期 九三、一〇 九三、〇〇 高 九三、四〇 九三、八〇

綠扛袋 二三留比八分三 藍扛袋 二六留比六分一 匯兌行 七九留比八分三

▲印度蔴袋

限月		
五月	五三六〇〇	五三六〇〇
六月	五三九〇〇	五二七〇〇
七月	五四四〇〇	五四五〇〇
八月	五四五〇〇	五四五〇〇
九月	五四三〇〇	五四三〇〇
十月	五四二〇〇	五四四〇〇

（二十二日後場）

▲開原國幣對金票 現貨 一〇七、〇〇 一〇七、〇〇

▲新京國幣對金票 一〇七、〇〇 一〇七、〇〇

▲哈爾濱國幣對金票 一〇六、九五 一〇六、九〇

（安東）（平銀） 現貨 一三三、六 滙兌 七一九、 近期 一三三、三 遠期 — 高 —

（哈爾濱）（大豆） 六月 一五六、〇〇 一五六、〇〇 七月 一五九、二五 一五九、二五 八月 一六〇、二五 一六〇、二五 九月 —

（哈爾濱）（小麥） 六月 一〇八五 一〇八五 七月 — 八月 — 九月 —

▲公主嶺國幣兌金票 一〇六、三〇

各地發送量

	豆	粱	餅	粮
▲開原	一車	一車	一車	—
▲新京	一六車	二車	一八車	一車
▲公主嶺	四車	九車	—	一四車
▲四平街	一車	二車	—	—
▲大連	二四車	一六車	一八車	四六車

⊙大連汽船出帆

▲青島丸 ▲大連丸 ▲奉天丸 ●開往青島上海 五月廿四日 五月廿七日 五月三十日
▲長平丸 ▲天津丸 ▲長平丸 ●開往天津（天津潮航） 五月廿四日 五月廿六日 五月廿九日
▲濟通丸 ●開往安東 五月廿七日
▲龍平丸 ●開往龍口登州府行 五月廿八日
▲山西丸 ▲河北丸 ●開往基隆高雄 五月廿六日 六月七日
▲河南丸 ●開往新瀉伏木敦賀 五月三十日
▲河北丸 ●開往芝罘濟津雄基 六月十六日
▲遼河丸 ●開往大連阪神 六月八日
▲龍鳳丸 五月廿四日
▲山西丸 ●開往營口 六月二十日

大連汽船株式會社
專屬貨客經理店 大連市敷島町 永和公司 電話七八六八・七二七五
阪神航路 專屬貨物經理店 電話五二六五・四八一六 澤山兄弟商會
台灣航路商客取扱店 大連敷島町 丸一商會
乘船切符發賣所 大連伊勢町 ジャパンツーリストビユロ 大連案內所 電話五五四五番

日清汽船（大連出帆）
▲蘆山丸 ▲華山丸 ▲唐山丸 ●開往上海青島香港廣東 五月廿八日 六月十九日 六月廿六日

政記輪船出帆
▲公利號 ●開往威海 五月廿四日
▲永利號 ●開往芝罘 五月廿四日
▲有利號 ●開往龍口 五月廿五日
▲英利號 ●開往香港廣東 五月廿六日
▲天利號 ●開往芝青香廣 五月廿九日

大阪商船出帆
●開往門司神戶大阪
▲扶桑丸 五月廿四日
▲哈爾濱丸 五月廿五日
▲亞米利加丸 五月廿六日
▲烏拉爾丸 五月廿七日
▲香港丸 五月廿八日
▲特克馬丸 五月廿九日
▲烏斯利丸 五月卅一日
▲貝加爾丸 六月一日
▲西亞得爾丸 六月三日
●開往上海福州基隆高雄
▲福建丸 五月卅一日
▲盛京丸 六月十一日
▲長沙丸 六月廿一日
●開往天津
▲白山丸 五月三十日
▲日東丸 六月七日
▲第一東洋丸 六月十五日
●開往橫濱（掛今治）
▲第一東洋丸 五月廿七日
▲白山丸 六月四日
▲日東丸 六月十二日
●開往紐育
▲南海丸 月 日
大阪商船株式會社大連支社 電話四一三七番

惠通行出帆
▲利通號 ●開往芝威仁 五月廿七日
▲昌平丸 ●開往芝罘 五月廿五日
▲照國丸 ●開往門宇尾今 五月卅一日
▲神祐丸 ●開往安東 五月廿四日
電話 六一一八番 三八五一番

阿波共同汽船（大連出帆）
▲十六共同丸 ●開往芝罘威海衛青島 五月廿八日
▲卅六共同丸 ●開往芝罘威海衛仁川 五月廿三日
▲長山丸 ●開往仁川鎭南浦 六月十六日
▲長山丸 ●開往天津 五月廿二日
▲第十八共同丸 ●開往芝罘 五月廿三日
阿波國共同汽船株式會社大連支店

秋農醫院
地址奉天南市場◎滿電話三一〇一號

診療科目
●內科 皮膚花柳科
●外科 耳鼻咽喉科
●兒科 產婦科眼科

附設戒煙 鴉片嗎啡白面巴比那兒等癮

不論年久癮重及身體虛弱者均可醫治不用瘋藥麻藥無痛苦七日至半月全癒本院醫師多年見我國人因言語不通殊感困難今爲國人便利計自設醫院設備完善各種手術均能施行庭園植樹木花草病室清靜備有自來水夏有電扇冬有暖氣隨時入院看護周到收費低廉

院長 苗秀新 啓

喀血・各種出血 的治療藥
奧保司太丁

奧保司太丁是根據最新學理實驗、由動物脾臟提煉而成、確能促進血液凝固、有强力的止血作用。

〔主治〕喀血 血痰 胃出血 子宮出血（血崩等） 膓出血（血便） 鼻出血 外傷性出血

〔價格〕粉劑 二五瓦（一圓五〇錢） 一〇〇瓦（五圓五〇錢） 片劑 五〇片（一圓） 一〇〇片（一圓八〇錢） 五〇〇片（五圓） 注射液 二西西五管（一圓五〇錢） 二西西一〇管（三圓八〇錢）

總發行所 日本大阪市東區道修町 武田長兵衛商店 股份有限公司

34-176(O)